

錦

錦地域
まちづくり広報紙
第31号

令和3年3月19日
発行責任者 山本直由
編集 錦広報紙編集委員会

令和2年度のまちづくり活動



錦地域まちづくり協議会
会長 山本 直由

令和2年度に入り、以前よりも増して新型コロナウイルス感染が拡大したため、地域活動の停止状態が続いています。「錦地域まちづくり協議会」も同様で、通常どおりの活動ができていないのは「錦防犯パトロール隊」のみの状況となっています。

「錦文化祭」は、前年度は10月の台風19号による洪水のため中止となりましたが、今年度は新型コロナのため計画すらできませんでした。諸団体の活動も止まっているため、広報紙は記事不足となり、年2回の発行予定が、今回のみの1回となってしまうまいした。さらに、毎年1月に実施してきました「錦地域まちづくり交流会」も中止となり、地域の皆様との交流の場が失われたことは残念です。

その他、関連する活動として、青少年育成会主導の「地域環境点検」、リサイクル推進部会による「リサイクル講習会」、錦体協と共催の「歩け歩け大会」が影響を受けています。

私事ではありますが、様々な会議や活動のあとの、仲間との懇親会はとても楽しみで、活動参加の原動力となっていました。それらが全く無くなった現在、とても残念で、早く以前の状態に戻ることを待ち望んでいます。今までの活動を忘れないうちに、新型コロナウイルス感染が収束することを祈るばかりです。

錦地域まちづくり協議会構成団体

- | | |
|-----------------|----------------|
| 錦地区連合自治会 | 錦地区老人クラブ連絡協議会 |
| 錦地区社会福祉協議会 | 錦地区自主防災会 |
| 錦体育協会 | 錦地区青少年育成会 |
| 錦地区民生委員児童委員協議会 | 錦青年会 |
| 宇都宮市立錦小学校 | 宇都宮東交通安全協会陽北支部 |
| 宇都宮市立陽北中学校 | 錦地区交通安全推進協議会 |
| 宇都宮市立錦小PTA | 御用川錦河川愛護会 |
| 宇都宮市立陽北中PTA | 錦地区婦人防火クラブ |
| 錦小地域協議会 | 八坂神社神輿奉賛会 |
| 錦地区子ども会育成会連絡協議会 | 錦地域リサイクル推進部会 |
| 錦小子どもの家運営委員会 | 宇都宮市消防団第五分団 |

なお、先ほども述べましたが、「防犯パトロール隊」は順調に活動を続けています。参加団体も増加し、現在26団体がほぼ毎日交代で地域を見廻っています。ただひとつ心配なのは、隊員の高齢化がすすんでいるため、継続に不安があることです。若い方の参加をお願いするとともに、より多くの女性の参加を求めています。防犯パトロールをとおして新しい交流の機会になると思います。

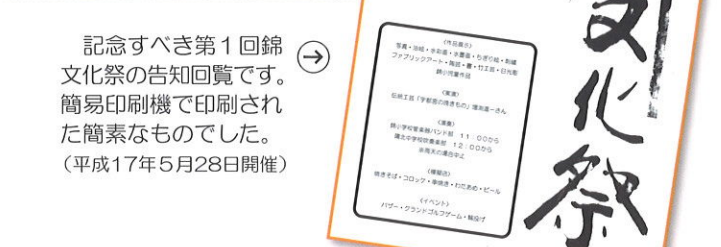

記念すべき第1回錦文化祭の告知回覧です。簡易印刷機で印刷された簡素なものでした。(平成17年5月28日開催)

錦文化祭ポスター 紙上 展示会

第4回～第15回までの錦文化祭のポスターをご覧ください。
※第1回～第3回は、回覧板での告知でしたので掲載いたしません。

錦地域の皆様のお越しをお待ちしています。

第4回錦文化祭のご案内

会期/5月30日(金)・31日(土)
会場/錦地域コミュニティセンター
主催/錦地域まちづくり協議会 協办/錦地区各種団体

〇鑑賞から達人までの作品展示会
5月30日・31日の2日間 10:00～16:00(最終日は14:00まで)
絵画、写真、書、手工芸品、その他地域の暮らしの作品を多数展示いたします。ぜひご覧ください。

作品募集中! 23日まで受付中

ちょっと楽しい催しいろいろ

5月31日 10:00～14:00(観覧は無料)
抽選会(抽選は「錦」アワード)、楽奏会、景品抽選(景品は「錦」アワードの抽選品)、楽奏会、景品抽選(景品は「錦」アワードの抽選品)、楽奏会、景品抽選(景品は「錦」アワードの抽選品)...

演奏会プログラム!
10:30～11:00 親子吹奏会
11:00～11:25 小学生吹奏会
11:30～11:55 楽奏会(吹奏楽部)
12:00～12:25 楽奏会(吹奏楽部)
12:30～12:55 楽奏会(吹奏楽部)
13:00～13:30 楽奏会(吹奏楽部)

抽選券付プログラム!
抽選券は抽選会に参加する方のみ購入いただけます。抽選券には抽選券引換券を添付し、1日200円です。

第5回 錦文化祭
5月28日(木)～30日(土)

皆様のご来場をお待ちしています。

会場/錦地域コミュニティセンター

●作品展示会/5月28日(木)▶30日(土)10:00～16:00
錦地域にお住まいの皆さんの作品を多数展示いたします。30日は午会までとなります。

●屋外催し/5月30日(金)10:00～14:00
楽奏会や楽隊、輪投げゲーム、抽選会など盛りだくさんの催しがあります。

錦地区の皆様のご来場をお待ちしています。
主催/錦地域まちづくり協議会 協办/錦地区各種団体

第六回 錦文化祭
11月18日(木)～20日(土)
会場/錦地域コミュニティセンター

皆様のご来場をお待ちしています。

主催/錦地域まちづくり協議会 協办/錦地区各種団体

〇作品展示会
11月18日(木)～20日(土)10:00～16:00
(最終日は14:00まで)
錦地区の様々な団体の作品、手工芸品、学生作品の作品を多数展示いたします。

〇屋外催し(雨天の場合中止)
11月20日(土)10:00～14:00
楽奏会(楽隊・吹奏楽部・アコースティックバンド)
景品抽選(景品は「錦」アワードの抽選品)、楽奏会、景品抽選(景品は「錦」アワードの抽選品)...

第七回 錦文化祭
11月17日(木)～19日(土)
会場/錦地域コミュニティセンター

皆様のご来場をお待ちしています。

主催/錦地域まちづくり協議会 協办/錦地区各種団体

〇作品展示会 11月17日(木)～19日(土)
10:00～16:00(最終日は14:00まで)
絵画、写真、書、手工芸品、錦地区の暮らしの作品を多数展示いたします。

〇屋外催し 11月19日(土)10:30～14:00(雨天の場合中止)
楽奏会(楽隊・吹奏楽部・アコースティックバンド)
景品抽選(景品は「錦」アワードの抽選品)、楽奏会、景品抽選(景品は「錦」アワードの抽選品)...

「おはよう!」で気持ちの良い一日のスタートを!!

錦小学校 校長 高野 英司



本校では、あいさつに対する児童の意識を高め、自発的なあいさつの習慣付けをねらいとして、11月16日(月)から20日(金)までを「2学期 あいさつ週間」と位置づけ、あいさつ運動を実施しました。

日頃から委員会の常時活動として、挨拶運動を行なっている運営委員と、各クラスで選出されたあいさつリーダーの児童たちが、昇降口前のあいさつロードに立ち、登校してきた児童たちに元気よく朝のあいさつを行ないました。

参加した児童からは、「あいさつの声をかけても返ってこないと悲しかったので、これからは自分もしっかりと進んであいさつをしたい。」などという前向きな感想が活動後に多く発表されました。

この運動がさらに実を結び、児童たち自身があいさつの素晴らしい学校であることを地域の方々に誇れるようになるまで習慣付けてくればと思います。

地域におきましても、児童たちが元気なあいさつができますようにご指導、お声掛けをいただければたいへんありがたいと思います。どうぞよろしくお願いいたします。



錦小学校 「2学期 あいさつ週間」

12月になり三度目の感染が拡大する中、昇降口前に一本のモミの木を置かせてもらい、理事の皆さんと子ども達で飾り付けをしました。このツリーは今期私たちが「子ども達のために唯一できたこと」になってしまいましたが、ここに至るまでの議論はこれからの活動の力になると思っています。今後も子ども会育成会へのご理解とご協力をお願い申し上げます。



ツリー飾り付けの様子

コロナ禍でも充実した学校へ

陽北中学校 校長 樽井 久



陽北よさこい連の発表 市城址公園にて

陽北中学校では、コロナウィルス感染防止対策にしっかり取り組みつつ、コロナ禍においても教育活動の充実が図れるよう様々な工夫し、生徒の健全育成に取り組んでいます。

今年度は、始業式・入学式実施後、約2ヶ月間の学校休業となり、6月から学校が再開されました。学力保障のため、夏休みの短縮や秋休みの中止などで授業日数を確保し、10月には例年並みの学習進度になりました。生徒はコロナ禍においても柔軟に対応し、新しい生活様式の中で楽しく充実した学校生活を送っています。修学旅行は東北方面へ変更し実施しました。文化祭は、PTAの協力を得ながら県総合文化センターで開催しました。マウスシールドを着用し、館内の換気、座席数の半分の入場など工夫して合唱コンクール開催しました。陽北よさこい連は、宮まつりが中止になり城址公園で発表しました。

生徒はコロナ禍において、様々な活動ができることや、受け入れてもらえることに、感謝の気持ちを抱いています。これからも将来の社会を背負っていく中学生に、様々な学びの機会を整えていきたいと考えています。



修学旅行 宮城県南三陸町、ホタル観賞にて

新型コロナウイルス影響下における子ども会活動について

錦地区子ども会育成会連絡協議会 会長 久木田日夏

ご存知のとおりコロナ禍にあり、今期の子ども会行事はすべて中止となりました。新型コロナに対しては色々な考え方があの中で、「やれない理由は何か/開催するにはどうすればよいか」といった前向きな議論をとおしてお互いの考え方を理解しながら、開催可否の判断をしていくことが、今後のためにもとても大事だと感じています。スポーツ大会やお祭りは密接・密集を避けられないため中止としました。一方、3密を避けながら校庭で打ち上げ花火を上げる検討をしましたが、今度は人を集めること自体が批判されるとの懸念から断念しました。

第12回 錦文化祭
10月20日(木)▶22日(土) 錦地域コミュニティセンター

10月20日(木) 10:00~16:00
12日は14:00まで

10月21日(金) 10:00~16:00
12日は14:00まで

10月22日(土) 10:00~16:00
12日は14:00まで

10月20日(木) 10:00~16:00
12日は14:00まで

10月21日(金) 10:00~16:00
12日は14:00まで

10月22日(土) 10:00~16:00
12日は14:00まで

第13回 錦文化祭
10月19日(木)▶21日(土) 錦地域コミュニティセンター

10月19日(木) 10:00~16:00
12日は14:00まで

10月20日(金) 10:00~16:00
12日は14:00まで

10月21日(土) 10:00~16:00
12日は14:00まで

10月19日(木) 10:00~16:00
12日は14:00まで

10月20日(金) 10:00~16:00
12日は14:00まで

10月21日(土) 10:00~16:00
12日は14:00まで

第14回 錦文化祭
10月18日(木)▶20日(土) 錦地域コミュニティセンター

10月18日(木) 10:00~16:00
12日は14:00まで

10月19日(金) 10:00~16:00
12日は14:00まで

10月20日(土) 10:00~16:00
12日は14:00まで

10月18日(木) 10:00~16:00
12日は14:00まで

10月19日(金) 10:00~16:00
12日は14:00まで

10月20日(土) 10:00~16:00
12日は14:00まで

第15回 錦文化祭
10月17日(木)▶19日(土) 錦地域コミュニティセンター

10月17日(木) 10:00~16:00
12日は14:00まで

10月18日(金) 10:00~16:00
12日は14:00まで

10月19日(土) 10:00~16:00
12日は14:00まで

10月17日(木) 10:00~16:00
12日は14:00まで

10月18日(金) 10:00~16:00
12日は14:00まで

10月19日(土) 10:00~16:00
12日は14:00まで



「避難所」に行くとき

洪水や土砂災害等を想定した避難所について知っておくべきこと

① 避難所(緊急避難): 避難情報発令時などに、市が開設する避難所(学校や地区市民センターなどの市有施設)



避難場所
切迫した災害の危険から一時的に避難する場所(自治公民館など)



風水害
洪水・内水氾濫時に開設する避難所(O×で標示)

2019年の台風19号被害体験と、「田川ハザードマップ」の洪水・土砂災害区域を基に、次の災害時の備えとしてください。



令和2年10月15日 錦地域まちづくり委員全体会議において、地域から24名のまちづくり委員が出席し、宇都宮市危機管理課より「災害対応に関する地域との連携」と「避難所の開設・運営にあたって」をテーマに説明を受けました。

2019年 台風19号の被害を振り返って

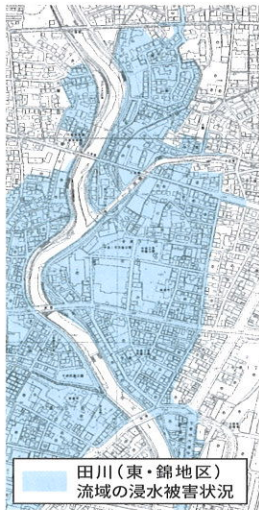

台風19号による錦地区の浸水状況

(宇都宮市危機管理課より)

床下浸水 48棟
床上浸水 197件
浸水総棟数 245棟

八坂西自治会内の電柱に表示された台風19号水害時の水深0.7mの位置を示す青テープ



	床下浸水	床上浸水	浸水総棟数
錦1丁目	20	4	24
今泉町	9	25	34
今泉1丁目	1	18	19
今泉2丁目	7	111	118
今泉3丁目	9	33	42
今泉4丁目	0	3	3
今泉5丁目	2	3	5

※令和元年12月5日統計データ

避難する時の5つのポイント

- ①避難とは[難]を[避]けること。安全な場所にいる人まで避難場所に行く必要はありません。
- ②避難先は、小中学校・公民館だけではありません。安全な親戚・知人宅に避難することも考えてみましょう。
- ③マスク・消毒液・体温計が不足しています。できるだけ自ら携行して下さい。
- ④市町村が指定する避難場所、避難所が変更・造設されている可能性があります。災害時には市町村ホームページ等で確認して下さい。
- ⑤豪雨時の屋外の移動は車も含め危険です。やむをえず車中泊をする場合は、浸水しないよう周囲の状況等を十分確認して下さい。

水害発生時、錦地区の避難場所は「陽北中学校体育館」



田川流域に警戒レベル3以上で避難所が開設され、錦地区では陽北中学校体育館が避難所となります。陽北中学校以外にも下記の施設が避難所となりますが、開設されたことを市HPや登録制防災情報メールにより確認してから移動してください。

⚠️1 避難所の陽北中学校体育館には段差があるので、足元に注意してください。



⚠️2 先の台風19号水害の際は、陽北中学校に約230人の方が避難されましたが、コロナ禍の現状では約70人程度となるため、市民活動センターや小学校に分散して避難することが求められます。

<陽北中学校以外の開設避難所>

東市民活動センター・中央市民活動センター・昭和小学校・中央小学校・西小学校・城東小学校・峰小学校・西原小学校の避難所が開設されます。※ 田川流域に警戒レベル3が発令された場合に開設

(また、指定一時避難場所として県庁昭和館・宇都宮二荒山神社が開設されますが、県庁については駐車場は利用できません。)

⚠️3 避難所に駐車場はあるの？

陽北中学校校庭の半分は浸水想定となっているため、校舎北側の駐車場が利用できますが、狭いので十分とは言えません。車は前もって安全な場所に移動しておくことが必要です。

風水害時に開設しない避難所



×洪水 ① この標識のある錦小学校および錦地域コミュニティセンターは、田川の「洪水浸水想定区域」に入っているため、風水害時は開設しません。



宇都宮市 緊急告知機能付防災ラジオ

- 登録制防災情報メールを利用できない方には、「緊急告知機能付 防災ラジオ」がお役に立ちます。
- 避難情報が発令されたときや、大地震(震度5弱以上)発生時、土砂災害が発生するおそれがある時などに、電源をオフにしている場合でも、自動・大音量で緊急放送が流れます。
- ※ コンセントへ接続するか電池を入れておく必要があります。
- 市税に滞納がない市民で登録制メールを利用できない方を対象に、購入費の補助制度を実施しています。

販売価格14,300円-補助金額10,700円=自己負担額3,600円

お問い合わせ 宇都宮市行政経営部危機管理課 TEL 028-632-2052

もう一度確認しましょう!!

~「逃げ遅れゼロ」で水害・土砂災害から命を守る!~
警戒レベル4で全員避難!

警戒レベル	取るべき行動	避難情報等	警戒レベル相当情報(例)
レベル1	災害への心構えを高める ・最新の気象情報を確認 ・非常退出の点検 など	早期注意情報 (気象庁が発表)	住民が自主的に避難行動を取るため参考とする情報です(国土交通省・気象庁・県が発表) ・大雨警報 ・洪水警報 ・氾濫警戒情報 など
レベル2	避難行動を確認 ・避難所や避難経路を確認 ・ハザードマップで危険箇所確認 など	大雨・洪水 注意報等 (気象庁が発表)	
レベル3 高齢者等は避難開始!	避難に時間を要する人(ご高齢の方、障害のある方、乳幼児等)とその支援者は避難を開始! その他の人は避難の準備	避難準備・高齢者等避難開始 (市町が発令)	
レベル4 全員避難!!	全員速やかに避難!! 避難所までの移動が危険な場合は、近くの安全な場所や、自宅内のより安全な場所に避難!	○避難勧告 ○避難指示(緊急) (市町が発令)	
レベル5 命を守る最善の行動	家の2階など少しでも安全な場所へ避難 すでに災害が発生している状況です。	災害発生情報 (市町が発令)	

レベル4で全員避難完了!

レベル5	命を守る最善の行動	災害発生情報
!	家の2階など少しでも安全な場所へ避難 すでに災害が発生している状況です。	災害発生情報 (市町が発令)

必ずこの順番で発表・発令されるとは限りません。これらの情報が発令されていない場合でも、身の危険を感じたら避難を開始してください。

警戒レベル3・4・5は、以下のような手段で市町から伝達されます

- ・緊急速報メール
- ・防災行政無線
- ・テレビ、ラジオ等
- ・各種防災アプリ等

確実に避難情報を受け取れるよう、複数の手段で情報を確認しましょう!

※警戒レベルの伝達方法は、市町によって異なりますので注意してください。

令和2年度を振り返って

錦地区社会福祉協議会
会長 野中 和夫



新型コロナウイルス感染症で始まった今年度は、異例すくめでした。

4月開催予定の定期総会が延期ののち、書面決議という方式で、採決が行われ、ようやく一年が動き出しました。

そのような中でも敬老会の準備は進めなくてはなりません。果たして感染症拡大防止策をとりながら、錦地区において1,000名を超える敬老会招待者を“おもてなし”することが可能でしょうか。役員一同で考え抜いた末、「三密」となる式典は中止とし、長寿のお祝い品を贈る方法については錦コミセンの会議室を全室解放して広々とした空間を作りあげ、そこに自治会ごとに受付を設けることとしました。受付担当者はフェイスシールドとビニール手袋を着用し、ウィルスから防御しました。

招待者の方々には錦コミセン玄関口において非接触型体温計を使って测温し、アルコール液による手の消毒、そしてマスク着用で入場していただきました。館内では福祉協力員さんが、お一人お一人自治会名を確認しながら受付までお連れしました。来場者数は近年になく大勢来ていただき、たいへんにぎやかな会場となりました。

ひとり暮らし高齢者会食事業に関しては、テーブルを囲んでの会食方式は取り止め、宅配給食としました。回数を減らした分、今年度限定ではありますが、12月にクリスマスプレゼントを用意し、各自治会長様にお骨折りをいただき、個人宅へお配りしました。

ウィズ・コロナ時代だからこそ支援を必要としている人達、ひとり暮らしの高齢者、そして老々世帯の方々の隅々まで見守り、手を差し伸べていかなければなりません。その基本を忘れずに錦社協はこれからも活動してまいりますので、よろしく願いいたします。



地域包括支援 ケアシステムと協議会

錦地区民生委員児童委員協議会
副会長 谷田貝好問



コロナ禍の中で、私たち民生委員・児童委員の活動はいつもとは違った状況にある。例年は見守り活動や市・県主催の諸研修などに時間がとられるが、今年は軒並み中止や書面研修となっている。見守り活動は対話が重要であり、「人・人」感染がコロナ予防対策のひとつである以上、接し方にも十分配慮が必要である。諸問題の対応に即し、地域の皆さまの情報を各地区担当者にご提供いただければと思います。

コロナ禍とは言え、3密を避けソーシャルディスタンスを保ちながら、我々民児協は毎月「定例会」を実施しているが、11月に市高齢福祉課担当から、出前講座として「地域包括支援ケアシステムと協議体の取り組み」の学習をした。本市の地域包括支援ケアシステムは、“高齢者が、介護が必要になっても住み慣れた地域で、自分らしい暮らしを人生の最後まで続けられるまちをつくること”であり、国が示す5分野(医療・介護・介護予防・住まい・日常生活)の支援に医療介護連携・認知症対策を加えた7分野に取り組んでいる。この体制を構築するうえで重要な「協議体」がある。市域全体を対象とする第1層と各地域を対象とする第2

層で組織されるが、第2層は地域の関係団体の活動圏域を踏まえ、市内39地区連自治会圏域での設置を目指している。

「地域の支え合い」を具体化するための地域の幅広い関係者(自治会長、民生委員、福祉協力員、地域包括支援センターなど)により、高齢者に関する地域の情報共有や課題解決に向けた検討を行ない、地域で「できること」に着目することがポイントといわれている。錦地区でも地域ケア会議などとおして鋭意話し合いが進められている。

コロナ禍の一年

北河原自治会
会長 高山 崇



自治会長となり、一年が過ぎましたが、令和元年度の台風19号による災害、そして令和2年度の新型コロナウイルスという誰もが想像しなかった感染症が続く中、春夏秋冬の四季を感じる余裕もなく月日が過ぎて行ったように思います。

本年度は、この様な中、ソーシャルディスタンスを守りながら、防犯パトロールは一年間実行してまいりました。しかし、北河原自治会内で毎年行っている春の花見会、秋の親睦旅行などは中止を余儀なくされました。毎年恒例のこれらの行事は、自治会内での親睦を図るばかりか、普段なかなか会えない自治会内の方々とのコミュニケーションをとる上でも大切な意味を持つものです。今年度は、それらが中止となってしまい大変残念に思っています。

コロナ禍により、世の中の状況は一変しています。ともすれば悲観したり、不平不満を抱いたりしがちですが、どのような困難もそれを成長の好機と受け止めると言います。前向きな気持ちで歩んで行きたいものですね。何かと心配の多い今日ですが、この状況が一日も早く解消され、平穏な日々が戻りますようにお祈り申し上げます。余寒はまだまだ続きそうですが、どうぞご自愛ください。

今できることを精一杯!

今泉町九丁目自治会
会長 和氣 精



地域の皆さん、本年もよろしく願いいたします。

さて、一昨年は台風19号による水害、昨年はコロナウイルス感染症予防によるお店の営業自粛や行動制限などにより、私たち自身の生活が一変してしまいました。これまで当たり前に行っていた日常の会話、楽しい食事や買い物、旅行等が出来なくなって誰もが辛い思いをしていることと思います。自治会活動についても同様で、これまで行ってきた住民同士の親睦やふれあい、会合などが軒並み中止を余儀なくされ、互いに支え合い、助け合える近隣関係づくりが難しくなっています。そんな中、私たちの住む今泉町九丁目自治会では、コロナ予防に細心の注意を払いながら、毎月の防犯パトロールやゴミ拾い、公園の草刈りやつばめ子ども会による、花の植栽などの活動を行なってまいりました。

一も早くコロナウイルス感染症が終息することを願ってやみませんが、以前の日常を取り戻せるようになるまでは、みんなで今できることを精一杯やりましょう!



錦地域リサイクル推進部会 令和2年度の事業報告

錦地域リサイクル推進部会
会長 松本 孝一



グラウンドゴルフ部の一年間

G.G錦会
会長 小室 秀和



「健康第一、明るく・楽しく」をモットーに20数年が経過しました。

一打に籠める集中力、お休み時間の雑談。ひとりではなかなか出来ない歩くこと。この競技は歩けることです。

この会の前身はゲートボールをやっておりました。宇都宮にもグラウンドゴルフの波が打ち寄せ、いち早く平成10年10月15日、会員17名で設立されました。

練習を毎週火・木・土曜日の午前中に錦中央公園で行い、現在にいたっております。奇数月には月例会、秋には旅行会等、年度末にはホールインワン、ダイヤモンド、ゴールデン等各賞の成績優秀者に表彰などを行なっています。

以上が一年間のスケジュールです。中・高年の参加を歓迎します。いつでもグラウンドでお待ちしております。

混ぜればゴミ、分ければ資源



錦地域の皆様にはいつもご協力をいただきまして誠にありがとうございます。令和2年度の当部会の現在までの事業の結果をお知らせします。

1. 環境美化活動について

● 7月7日にカラスネットを各自治会に配布しました。
※ 資源ゴミ、焼却ゴミの分別と、ステーション美化のため、収集日当日の朝7時までに出すようお願いいたします。

2. ゴミステーション巡回について

● 9月14日(火)に今泉1丁目、2丁目、今泉町4丁目自治会のゴミステーションを部会役員で巡回を行ないました。

3. 不法投棄監視について

● 不法投棄パトロールを11月13日(金) 13時30分から北と南に分かれ、田川と御用川周辺のパトロールを行ないました。



普段目につかない場所をパトロールしました



回収された投棄物の一部

4. 宇都宮市清掃事業協力者の推薦があり、錦地区では次の2名の方が表彰されました。

感謝状/池澤 秀典さん (八坂西自治会)
加藤 葉子さん (北河原自治会)

リサイクル推進部会としては、住民の方々께서少しでも快適な生活ができるような数々の事業を展開してゆく所存ですので、ご協力をよろしくお願い申し上げます。

令和2年11月28日 錦地区グラウンドゴルフ大会を開催しました。



- 優勝 井口 リンさん (8丁目東自治会)
- 準優勝 菊地美知子さん (8丁目西自治会)
- 第3位 小室 秀和さん (4丁目自治会)

新型コロナウイルス感染症予防及び拡散防止へのご理解とご協力をお願いします。

- クラスタ(集団)発生リスクの低減のために
- 利用人数は各室収容定員の50%までとする。
- 大声での発声、歌唱や声援、激しい呼吸や大きな声を伴う運動、近接した距離での会話等は行わない。
- 換気の徹底。(定期的に窓を開ける、複数の窓や入口を同時に開けるなど。)
- 人の密度を下げる。(お互いの距離を2m程度空けるなど。)
- 互いに手を伸ばしたら届く距離での会話等を避ける。
- 館内滞在中は、マスクを着用し、こまめな手洗い・うがいを徹底する。

錦地域コミュニティセンターご利用の皆様へ



● 利用上の注意をお守りください

1. 会場の準備、後片付けは使用許可の時間内に済むようにしてください。
2. 所定の場所以外において飲食、喫煙又は火気を使用しないでください。
3. 施設、備品又は器物等を損傷しないでください。
4. 他人の迷惑になるような行為はしないでください。
5. 物品の販売、展示等営利行為をしないで

- ください。※営利行為があった場合には使用を遠慮していただきます。
6. 許可を受けないで印刷物を提示しないでください。
 7. 使用後は直ちに備品等を所定の位置に戻し、整理整頓してください。
 8. その他職員の指示に従ってください。
- その他
施設等をき損又は汚染したときは、その損害を賠償していただく場合があります。

サークル紹介 サークル活動のお問い合わせは TEL 624-8682 錦コミセンまで

No	サークル名	分野	活動曜日	No	サークル名	分野	活動曜日
1	錦囲碁同好会	囲碁	毎週(水)午後	9	太極拳愛好会	太極拳	第2・4・5(水)午前
2	錦書道サークル	書道	第1・3(水)午前	10	ヨガ同好会	ヨガ	毎週(木)午前
3	錦ペン字クラブ	ペン習字	第1・3・4(水)午後	11	フォークダンスサークルわかば	フォークダンス	第1・3・4(木)午後
4	栄久会	民謡	毎週(金)夜間	12	錦火ダンスクラブ	社交ダンス	第1・2・3(火)午前
5	錦吟詠会	詩吟	第1・3(木)午後	13	錦ダンスゆりの会	社交ダンス	第1・2・3(木)夜間
6	薫鳳吟詠会	詩吟	第1・3(火)午後	14	不思議な花クラブ	ポーセラーツ	第3(火)午後
7	錦おげんきクラブ	介護予防健康づくり	第4(水)午前	15	つまみ細工の会	手工芸	第2・4(水)午後
8	元気ひまわり会	介護予防健康づくり	第1(金)午後	16	いきいきいすみ会	健康づくり	(4月より) 第2・4(月)午前

- 発熱や、軽度であっても咳・咽頭痛などの症状がある方の利用は控える。
- 咳やくしゃみが 出る場合は咳エチケットを徹底する。
- 参加者の連絡先等を把握する。



手を洗おう

錦地域コミュニティセンター指定管理者 (令和3年2月22日現在周知)