令和６年８月定例記者会見

令和６年８月２３日

宇都宮市
Utsunomiya City

番号	件　　名	主管部課
1	令和５年度決算の概要について	［行政経営部］ 財政課
2	オープン・カンパニーの開催について	［行政経営部］ 人事課
3	令和６年度「イノベーションmiyaユース会議事業」の実施結果について	［子ども部］ 子ども政策課
4	大阪・関西万博協賛　第４０回共同通信社杯競輪（ＧⅡ）の開催について	［経済部］ 公営事業所
5	「第７８回全国レクリエーション大会２０２４とちぎ」の開催概要について	［魅力創造部］ スポーツ都市推進課

※　上記件名を左クリックしていただくと，該当ページに遷移できます。
（後日，公表資料を市ＨＰにおいて掲載）

令和６年８月定例記者会見

令和６年８月２３日

宇都宮市
Utsunomiya City

番号	件　　名	主管部課
６	「宇都宮アーバンスポーツフェスティバル２０２４」の開催概要について	［魅力創造部］ スポーツ都市推進課 スポーツ戦略室
７	ライトライン開業１周年記念事業イベントの詳細について	［建設部］ ＬＲＴ整備課 協働広報室
８	公共交通利用促進（Move Next Utsunomiya）事業の取組について	［総合政策部］ 交通政策課
９	「市公式インスタグラム」の開設について	［総合政策部］ 広報広聴課

令和５年度決算の概要について

行政経営部　財政課

宇都宮市 Utsunomiya City

令和５年度決算が確定しました

令和５年度一般会計決算は，歳入歳出ともに2,300億円台となり，令和３年度に次ぐ過去４番目の規模となりました。市税収入はリーマンショック後の平成21(2009)年度以降最高を更新しました。
実質公債費比率や将来負担比率など，健全化判断比率は早期健全化基準を大幅に下回っており，本市の財政は引き続き健全な状況にあります。

決算規模（一般会計）	令和５年度
歳入決算額	2,368億8,593万円
歳出決算額	2,306億9,992万円
歳入歳出差引額	61億8,600万円
実質収支額	31億8,353万円

給与所得の増等により市税が増加

宇都宮駅東口整備事業の完了やＬＲＴ整備事業の進捗等に伴い，投資的経費が減少

令和5年度決算の概要について

宇都宮市 Utsunomiya City

財政指標（普通会計）	令和５年度	令和４年度
経常収支比率	93.7%	92.1%
公債費負担比率	10.1%	9.7%
市債現在高	1,451億3,498万円	1,443億2,177万円
積立基金現在高	268億7,425万円	304億5,790万円
うち財政調整基金	140億　840万円	130億　292万円
うち減債基金	34億1,992万円	61億2,325万円
うち公共施設等整備基金	18億7,884万円	36億4,649万円

・　公債費負担比率は目標を達成している
・　積立基金現在高はそれぞれ目標額を確保している

健全化判断比率	令和５年度	令和４年度	早期健全化基準
実質赤字比率※1	該当なし	該当なし	11.25%
連結実質赤字比率※2	該当なし	該当なし	16.25%
実質公債費比率※3（３か年平均）	3.9%（単年度 4.0%）	3.9%（単年度 3.7%）	25.0%
将来負担比率※4	44.1%	43.1%	350.0%

・　健全化判断比率は，国が定める基準を大幅に下回っている

※1　実質赤字比率：一般会計等の赤字を示すもの
※2　連結実質赤字比率：一般会計等と公営事業会計を連結した会計の赤字を示すもの
※3　実質公債費比率：一般会計等に公営事業会計や一部事務組合等を連結した債務返済の財政負担度を示すもの
※4　将来負担比率：一般会計等に公営事業会計や第三セクター等を連結した債務残高の財政負担度を示すもの

宇都宮市 Utsunomiya City

1　一般会計予算規模

当初予算額	①	2,189億8,000万円
前年度（R4）からの繰越額	②	136億2,689万円
補正予算額	③	150億7,703万円
最終予算額	(①+②+③)	2,476億8,391万円
翌年度（R6）への繰越額	④	96億6,227万円

287億391万円の増

❑　補正予算額（③）の主な内訳

- 住民税非課税世帯等臨時特別支援事業費　64億円
- 過誤納還付金　19億円
- 物価高騰対策関係経費　16億円

※　四捨五入の関係で合計や増減額が一致しない場合がある。

宇都宮市 Utsunomiya City

2　一般会計決算の概要

決算規模

	令和５年度	令和４年度	増　減　額	増減率
歳入決算額	**2,368億8,593万円**	2,654億1,683万円	△285億3,090万円	△10.7%
歳出決算額	**2,306億9,992万円**	2,588億　307万円	△281億　314万円	△10.9%
歳入歳出差引額	**61億8,600万円**	66億1,376万円	△4億2,776万円	△6.5%
実質収支額	**31億8,353万円**	33億8,706万円	△2億　353万円	△6.0%

※　実質収支額とは，歳入歳出の差引額から，翌年度へ繰越すべき財源を差し引いたもの

❑　**実質収支額：31億円余（前年度比△2億円）**

・　収入率の増，歳出執行率の増（歳出不用額の減）に伴う収支差の縮減

※　四捨五入の関係で合計や増減額が一致しない場合がある。

宇都宮市 Utsunomiya City

ア 歳入の主な内容

主な項目	令和５年度	令和４年度	増減額	増減率
市税	947億4,009万円	931億7,582万円	15億6,427万円	1.7%
うち個人市民税	351億9,690万円	344億6,810万円	7億2,880万円	2.1%
うち法人市民税	77億8,679万円	77億1,273万円	7,406万円	1.0%
うち固定資産税	371億6,724万円	365億7,036万円	5億9,689万円	1.6%
地方特例交付金	5億6,616万円	5億9,279万円	△ 2,663万円	△ 4.5%
地方消費税交付金	135億1,786万円	135億9,823万円	△ 8,036万円	△ 0.6%
地方交付税	30億5,977万円	56億 38万円	△ 25億4,061万円	△ 45.4%
国庫支出金	516億7,874万円	620億7,032万円	△ 103億9,158万円	△ 16.7%
市債	121億4,620万円	271億5,040万円	△ 150億 420万円	△ 55.3%
うち臨時財政対策債	3億4,990万円	9億4,340万円	△ 5億9,350万円	△ 62.9%

- **市税：947億円余（前年比＋15億円）**
  - 給与所得の増加に伴う個人市民税の増
  - 家屋の新増築増加に伴う固定資産税の増
- **地方交付税：30億円余（前年比△25億円）**
  - クリーンパーク茂原の火災事故対応への特別交付税の減（△22億円）
- **国庫支出金：516億円余（前年比△103億円）**
  - 事業の進捗に伴うＬＲＴ事業費補助金の減（△78億円）
- **市債：121億円余（前年比△150億円）**
  - 事業の完了や整備進捗に伴う，宇都宮駅東口整備債及びＬＲＴ整備債の減（△142億円）

※ 四捨五入の関係で各表の内訳や増減額が一致しない場合がある。

宇都宮市 Utsunomiya City

イ　歳出（性質別）の主な内容

主な項目	令和５年度	令和４年度	増減額	増減率
義務的経費	1,112億6,315万円	1,086億7,848万円	25億8,467万円	2.4%
うち人件費	294億9,414万円	303億4,917万円	△　8億5,503万円	△ 2.8%
うち扶助費	693億7,662万円	663億3,262万円	30億4,400万円	4.6%
うち公債費	123億9,239万円	119億9,669万円	3億9,570万円	3.3%
投資的経費	299億8,980万円	558億3,781万円	△ 258億4,801万円	△46.3%
うち普通建設事業費	299億　763万円	545億5,524万円	△ 246億4,760万円	△45.2%
その他の経費	894億4,697万円	942億8,677万円	△　48億3,980万円	△ 5.1%
うち補助費等	199億　317万円	221億3,289万円	△　22億2,972万円	△10.1%
うち積立金	8億5,135万円	7億2,737万円	1億2,398万円	17.0%
うち繰出金	121億4,178万円	125億2,434万円	△　3億8,256万円	△ 3.1%

- **義務的経費：1,112億円余（前年度比＋25億円）**
  - 住民税非課税世帯等臨時特別支援事業の実施（＋11億円）や介護給付・訓練等給付費の増加（＋９億円）に伴う扶助費の増
- **投資的経費：299億円余（前年度比△258億円）**
  - 宇都宮駅東口整備事業の完了（△102億円）やＬＲＴ整備事業の進捗（△173億円）に伴う減
- **その他の経費：894億円余（前年度比△48億円）**
  - いちご一会とちぎ国体・とちぎ大会開催費の皆減（△17億円）や，プレミアム付飲食券等の皆減（△12億円）に伴う補助費等の減

※　四捨五入の関係で各表の内訳や増減額が一致しない場合がある。

宇都宮市 Utsunomiya City

３　特別会計決算の概要

決算規模（11特別会計）

	令和５年度	令和４年度	増　減　額	増減率
歳　入	1,246億1,344万円	1,231億　126万円	15億1,218万円	1.2%
歳　出	1,226億　152万円	1,215億1,373万円	10億8,779万円	0.9%

❑　競輪特別会計
- 車券発売収入の増（歳入：＋７億円）

❑　宇大東南部第２土地区画整理事業特別会計
- 土地区画整理事業の事業量の増（歳出：＋４億円）

❑　国民健康保険特別会計
- 団塊世代の後期高齢者医療制度への移行に伴う被保険者数の減少などによる保険給付費の減（歳出：△８億円）

※　四捨五入の関係で各表の内訳や増減額が一致しない場合がある。

宇都宮市 Utsunomiya City

4　主な財政指標（普通会計）

財政指標	令和５年度	令和４年度	増減比・増減額	本市の目標
経常収支比率	93.7%	92.1%	1.6ポイント	80%台
公債費負担比率	10.1%	9.7%	0.4ポイント	15%以内
市債現在高	1,451億3,498万円	1,443億2,177万円	8億1,321万円	1,000億円以内
積立基金現在高	268億7,425万円	304億5,790万円	△ 35億8,365万円	―
うち財政調整基金	140億　840万円	130億　292万円	10億　548万円	100億円程度
うち減債基金	34億1,992万円	61億2,325万円	△ 27億　333万円	30億円程度
うち公共施設等整備基金	18億7,884万円	36億4,649万円	△ 17億6,765万円	計画的な積立

※　四捨五入の関係で各表の内訳や増減額が一致しない場合がある。

❑　**経常収支比率：93.7%（前年比＋1.6ポイント）**
- 扶助費（＋24億円）や物件費（＋18億円）など経常的経費の増

❑　**公債費負担比率：10.1%（前年比＋0.4ポイント）**
- 元利償還金の増（＋２億円）

「経常収支比率」　＝「人件費，扶助費，公債費など経常的な経費に使われる一般財源」÷「市税などの経常一般財源」

「公債費負担比率」＝「公債費に使われる一般財源」÷「一般財源総額」

❑　**市債現在高：1,451億円余（前年比＋８億円）**
- 道路整備債（18億円），河川整備債（16億円）の発行

❑　**積立基金現在高：268億円余（前年比△35億円）**
- 市債償還への減債基金の活用（30億円），
  クリーンパーク茂原整備工事等への公共施設等整備基金の活用（19億円）

宇都宮市 Utsunomiya City

5　健全化判断比率等の概要

(1) 健全化判断比率

項　　目	内　　容	令和５年度	令和４年度	早期健全化基準
①実質赤字比率	一般会計等の実質赤字の標準財政規模（※1）に対する割合を表す指標	**該当なし**	該当なし	11.25%
②連結実質赤字比率	企業会計等を含めた全会計を対象とした実質赤字の標準財政規模に対する指標	**該当なし**	該当なし	16.25%
③実質公債費比率（３か年平均）	一般会計等が負担する実質的な公債費の標準財政規模を基本とした額に対する割合を表す指標	**3.9%** **（単年度 4.0%）**	3.9% （単年度 3.7%）	25.0%
④将来負担比率	一般会計等における債務負担残高など将来の財政負担の標準財政規模を基本とした額に対する割合を表す指標	**44.1%**	43.1%	350.0%

※１　「標準財政規模」は，地方公共団体の一般財源の標準的な大きさを示すもので，本市の令和５年度の標準財政規模は約1,067億円である。

- 実質公債費比率（３か年平均）：3.9%（前年同）

- 将来負担比率：44.1%（前年比＋1.0ポイント）
  - 地方債現在高の増（＋８億円）や公営企業債等繰入見込額の増（＋14億円）

宇都宮市 Utsunomiya City

(2) 資金不足比率

項　　目	内　　容	会計名	令和５年度	令和４年度	経営健全化基準
資金不足比率	公営企業会計の各会計の資金不足額の事業の規模に対する割合を表す指標	水道事業	**該当なし**	該当なし	20.0%
		下水道事業	**該当なし**	該当なし	
		中央卸売市場事業	**該当なし**	該当なし	

宇都宮市 Utsunomiya City

健全化判断比率等の対象について

会計名称と分類

- 一般会計
- 特別会計
  - 一般会計等
    - 一般会計
    - 母子父子寡婦福祉資金貸付事業
    - 各土地区画整理事業
      【鶴田第２，宇大東南部第１・第２，岡本駅西】
    - 育英事業
  - 公営事業会計
    - 国民健康保険
    - 介護保険
    - 後期高齢者医療
    - 競輪
    - 駐車場
    - 公営企業会計（法適用）
      - 水道事業
      - 下水道事業
      - 中央卸売市場事業

一部事務組合，広域連合
- 栃木県後期高齢者医療広域連合
- 栃木県市町村総合事務組合

地方公社，第三セクター
- 土地開発公社
- 栃木県信用保証協会

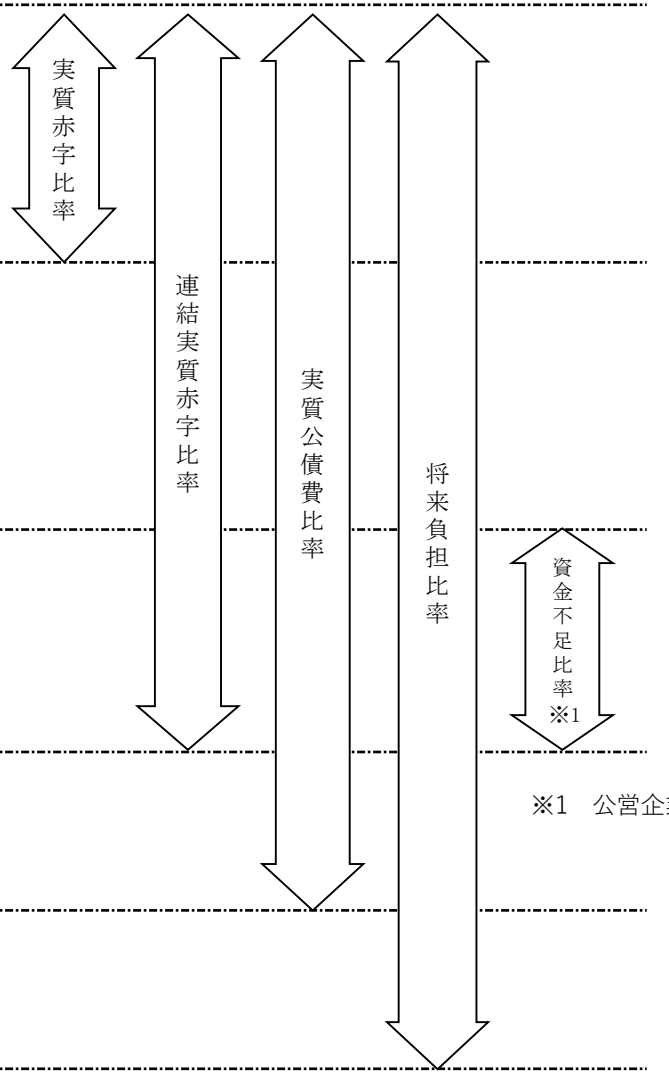

※1　公営企業会計ごとに算定

６　総括

⑴　令和５年度決算について

・　市税収入はリーマンショック後の平成21(2009)年度以降最高を更新し，決算規模は大型建設事業の整備の完了に伴う投資的経費の減少等により前年度より小さくなった。
・　財政指標については，扶助費の増などにより経常収支比率が上昇したものの，公債費負担比率は目標を達成し，財政調整基金は目標とする残高を確保している。
・　実質公債費比率や将来負担比率など健全化判断比率は，早期健全化基準を大幅に下回っており，引き続き健全な状況にある。

⑵　今後の取組について

・　令和６年度以降においては，賃上げを始めとする所得水準の上昇や企業の設備投資等による経済成長などにより市税収入の更なる増加が見込まれる一方で，子育て支援や福祉サービスの充実により扶助費が引き続き高い水準で推移するとともに，物価高騰による人件費や物件費など経常的経費の増加が見込まれる。
・　ライトラインの開業や子育て施策の充実など，これまで取り組んできたまちづくりの効果が発現し，国内外から注目を集めている中，「多くの人や企業に選ばれる魅力あるまちづくり」を推進し，更なる財源を確保するとともに，基金の涵養や市債の計画的な活用に努めながら，施策・事業の着実な推進と健全な財政運営の両立に取り組んでいく。

オープン・カンパニーの開催について

行政経営部　人事課

宇都宮市
Utsunomiya City

宇都宮市役所への就職を考えている大学生等や社会人を対象に「オープン・カンパニー」を開催します！

本市では，現在，大学生等のキャリア実習及びインターンシップを開催しており，さらに宇都宮市職員として働く魅力や職場環境を理解していただくための機会として，９月３０日に「オープン・カンパニー」※を開催いたします。

※　「オープン・カンパニー」：学生等の就職活動支援のため，自治体や企業，就職情報会社や大学キャリアセンターが主催するイベント・説明会であり，就業体験を行わずに，１日や半日で実施しているもの

本市のオープン・カンパニーの特徴

- 先輩職員の案内による庁舎内見学ツアーを通して，実際の職場の雰囲気や様子を体感できます。
- 先輩職員との座談会を通して，希望する職種ごとに実際に働く先輩職員と気軽に話すことができます。
- ＨＰや採用ガイドでは伝えきれない詳しい事業内容や，実際の働き方，福利厚生などを聞くことができます。

先輩職員との座談会のイメージ

オープン・カンパニーの開催について

宇都宮市 Utsunomiya City

１　概要

⑴　**目的**
就職活動前の早期より，宇都宮市役所職員として働く魅力や職場環境を理解していただく

⑵　**対象者**
宇都宮市役所への就職を考えている方
（大学院生，大学生，短期大学生，高等専門学校生，専門学校生，社会人等）

⑶　**日時**
令和６年９月３０日（月）９：００～１２：００

⑷　**会場**
市役所本庁舎

⑸　**定員**
１００名程度　先着順（キャリア実習及びインターンシップに参加していない方を優先）

２　当日スケジュール

時間	会場	内容
９：００～	本庁舎 １４大会議室	市長あいさつ
９：１０～	〃	全体説明会 ・市の概要，市職員の業務内容，福利厚生，試験の概要等
９：３０～	本庁舎内各所	庁舎内見学ツアー ・興味のある職種ごとに複数班（１班１０名以内）に分かれ本庁舎内を見学。案内担当職員が各課・室の業務を説明。 ・案内担当の職員は，公務員倫理研修の講師をはじめとした２０代～３０代の若手職員とする。 ・見学箇所については，１・２階の窓口部署やスマートオフィス対応課をはじめ，職種ごとに主な配属先を中心に見学。
１０：３０～	本庁舎 １４大会議室	先輩職員と語ろう　（約３０分×２コマ） ・庁舎内ツアーの班ごとに，座談会を行い，質疑応答を実施。
１１：４５～ １２：００	本庁舎	アンケート実施・総括

３　スケジュール

８月９日～	オープン・カンパニーの応募・受付開始 各大学への情報提供
８月末	応募締切
９月３０日	オープン・カンパニー開催
※１１月中旬～下旬	オープン・カンパニー（オンライン）開催予定

【参考】令和６年度　キャリア実習及びインターンシップ開催状況

日程①	令和６年　８月　５日（月）～　８月　９日（金）	４７名	【参考】 県内大学等：４６名 県外大学等：４８名
日程②	令和６年　８月１９日（月）～　８月２３日（金）	２７名	
日程③	令和６年　８月２６日（月）～　８月３０日（金）	１３名	
日程④	令和６年　９月　２日（月）～　９月　６日（金）	７名	
	合計	９４名	

令和６年度
「イノベーションmiyaユース会議事業」
の実施結果について

子ども部　子ども政策課

宇都宮市 Utsunomiya City

本市の子どもたちが市政について市に提言する「イノベーションmiyaユース会議事業」を実施！

子どもの権利などを掲げた「こども基本法」や「宮っこを守り・育てる都市宣言（令和６年２月制定）」の趣旨を踏まえ，「イノベーションmiyaユース会議事業」を実施しました。この事業は，市内の小・中・高・大学生等を対象に，本市のまちづくりについて意見表明する機会を提供し，それらの意見を適切に反映することで，施策事業の充実を図ることを目的とするものです。

今年度は「子ども・若者が自分らしくいきいきと成長できる宇都宮」をテーマとしてアンケート調査や子どもたちとの意見交換等を行い，子どもたちから，「理想のうつのみや像」について，「学び」や「遊び」，「子育て支援」等に関する幅広い提言をいただきました。これらの提言は，今年度改定を進めている「宮っこ 子育ち・子育て応援プラン」に反映していく予定です。

成果発表の様子

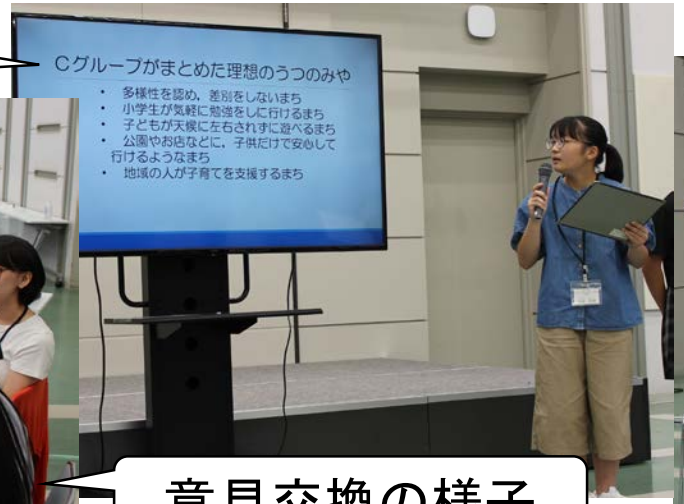

意見交換の様子

会議参加者との記念撮影

令和６年度「イノベーションmiyaユース会議事業」の実施結果について

宇都宮市 Utsunomiya City

◎　事業の概要

毎年テーマを設定し，そのテーマに対して以下の３つの手法を用いて子ども・若者のみなさんから意見をいただく事業です。

Ａ　ＷＥＢアンケート調査の実施

市内に在住・通学する小学5年生から大学生相当までの方を対象に，広く意見を募集するアンケート調査です。

Ｂ　多様な子ども・若者への直接の意見聴取の実施【令和６年度拡充】

不登校，社会的養護下にある，障がいがある，医療的ケアを必要としている，外国人の子どもなど，配慮が必要な子ども・若者の特性に応じて施設等に直接出向くなどして実施する意見聴取です。

Ｃ　イノベーションmiyaユース会議の開催

子ども・若者がアンケート結果等を踏まえて，多様な参加者との意見交換をしながら，直接市政について意見を表明する場です。

Ａアンケート調査
Ｂ直接の意見聴取

→ アンケート調査・意見聴取の集計・分析

→ Ｃ会議における議論・発表

→ 市政への反映

宇都宮市 Utsunomiya City

Ａ　ＷＥＢアンケート調査の結果概要
「理想の地域や社会」をメインテーマに調査を実施し，１，８５２人から回答を得た。

(1)　アンケート調査の概要
ア　対 象 者：市内に在住又は通学する小学校５年生から大学生相当
イ　実施方法：ＷＥＢ回答式
ウ　実施期間：令和６年５月３１日(金)～６月３０日(日)

(2)　回答者の属性等
小 学 生：　４８５人（２６．２％）
中 学 生：　６４３人（３４．７％）
高 校 生：　６７２人（３６．３％）
大学生等：　５２人（２．８％）
合　　計：１，８５２人

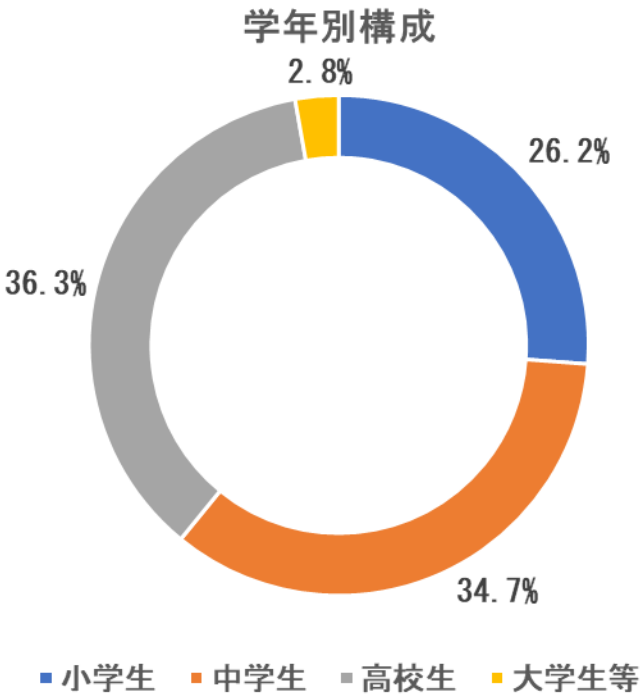

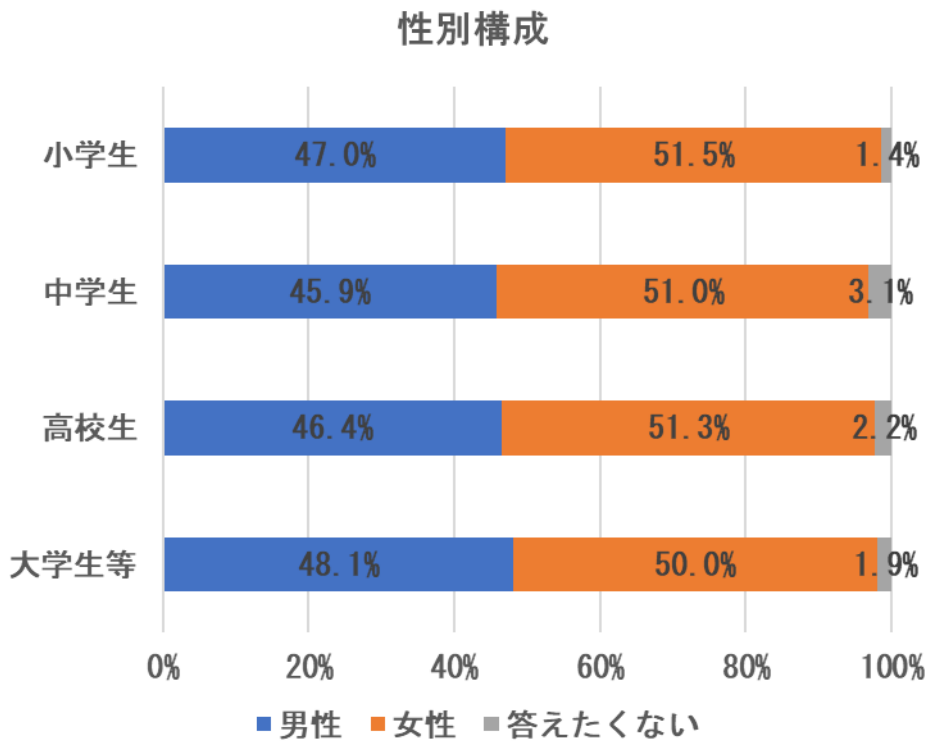

宇都宮市 Utsunomiya City

⑶　主な回答結果

Q．現在生活している宇都宮市にどのくらい満足しているか。

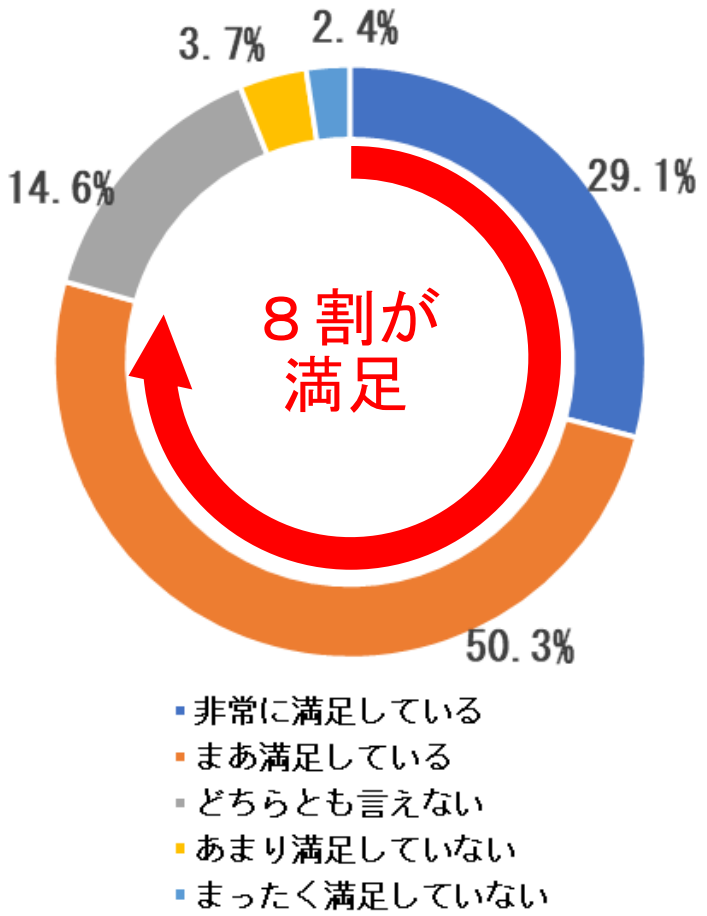

Q．自分の将来に明るい希望を持っているか。

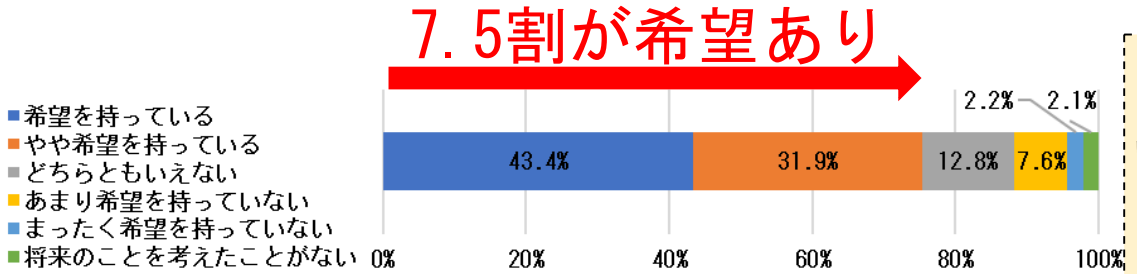

《参考》国の現状値
「自分の将来について明るい希望がある」と思うこども・若者の割合
⇒**66.4%**(2022年)

Q．周りの大人に見守り・支えられていると感じるか。

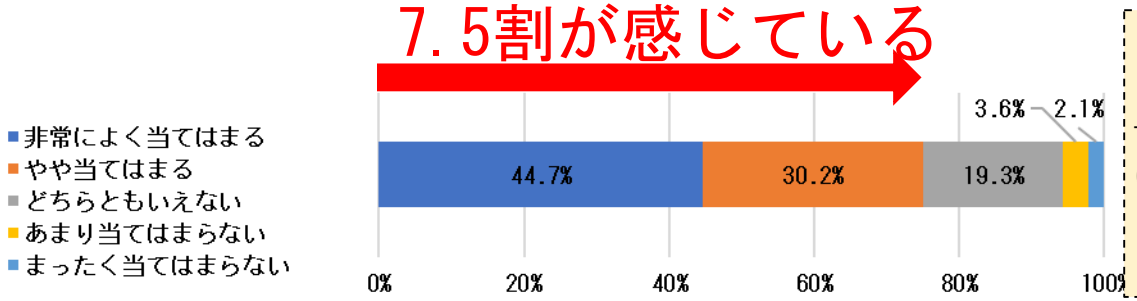

《参考》国の現状値
・「結婚，妊娠，こども・子育てに温かい社会の実現に向かっている」と思うこども・若者の割合
⇒**27.8%**(2023年)

Q．周りの大人に意見を伝えられているか。

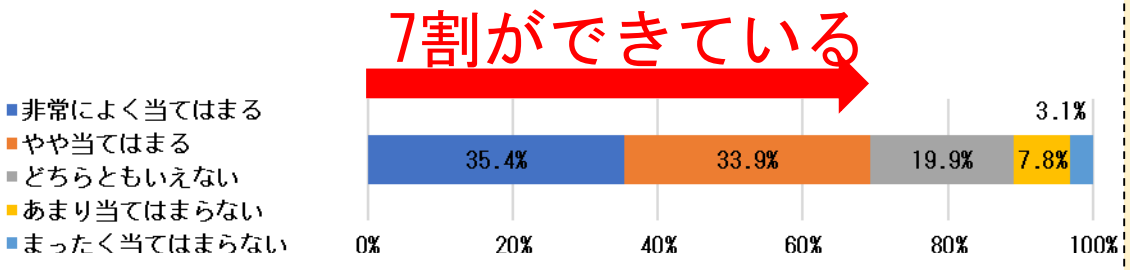

《参考》国の現状値
「こども政策に関して自身の意見が聴いてもらえている」と思うこども・若者の割合
⇒**20.3%**(2023年)

Ｂ　直接の意見聴取の結果概要
「理想の地域や社会」をメインテーマに意見聴取を実施し，２６１人から回答を得た。

(1)　直接の意見聴取の概要

ア　対 象 者：社会的養護下にある，障がいがある，不登校，日本語指導が必要な子ども（外国人の子どもなど），貧困，ひきこもり，医療的ケアを必要としている，などＷＥＢアンケート調査だけでは声を拾い上げにくい配慮が必要な子ども・若者

イ　実施方法：対面でのヒアリング，またはアンケート
※対象施設と調整を行い，子どもたちの心理的な負担等が少ない方法で実施

ウ　対象施設：児童養護施設，特別支援学校，Ｕ＠りんくす，フリースクール，外国人児童生徒教育拠点校，子どもの居場所（要支援児童健全育成事業），学習支援教室，若年自立支援ステップアップ事業，ＮＰＯ・医療機関（医療的ケア児）

※　調査対象施設の検討に当たっては，「子ども・子育て会議」の委員の意見も参考とした。
※　障がいのある子ども・若者への意見聴取の際には，本人の意思表示が困難である場合も踏まえ，保護者の代理回答も可能とした。

宇都宮市 Utsunomiya City

⑵　主な回答結果

○　要望の主な回答は「交通」に関すること

⇒　「渋滞」や「バスの運行本数」，「自転車走行帯の拡幅」など交通に関する要望が多く，次点で「商業・娯楽施設，飲食店」の要望が多い。その他，「障害のある子どもたちが気兼ねなく遊べる公園や屋内の遊び場，プールなどの施設」，「バリアフリー」関連の要望もあった。

順位	得票数	内容
１位	４５票	交通への要望
２位	４４票	商業施設や娯楽施設 飲食店の要望
その他	－	インクルーシブな公園， 屋内の遊び場， バリアフリーに関する要望　など

○　意見を聴かれることについては半数以上が「前向き」に捉えている

⇒　「考えるきっかけになった」や「意見を出し合うことは良いことだ」，「聞いてくれて嬉しかった」など肯定的な意見が多かった。また，「意見を聴くだけではなく実行してほしい」のように意見が反映されることに期待する声もあった。

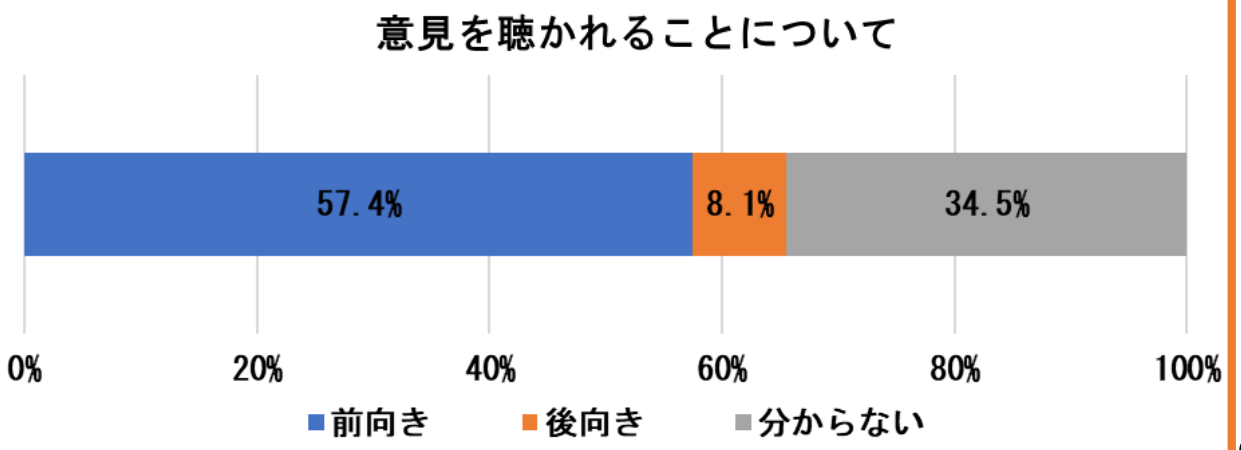

令和６年度「イノベーションmiyaユース会議事業」の実施結果について

宇都宮市 Utsunomiya City

◎　Ａ（ＷＥＢアンケート調査）とＢ（多様な子ども・若者への直接の意見聴取）の比較

○　将来に夢や希望を持っている子ども・若者の割合

⇒　Ａでは約７５％，Ｂでは約６２％が将来に夢や希望を持っている。

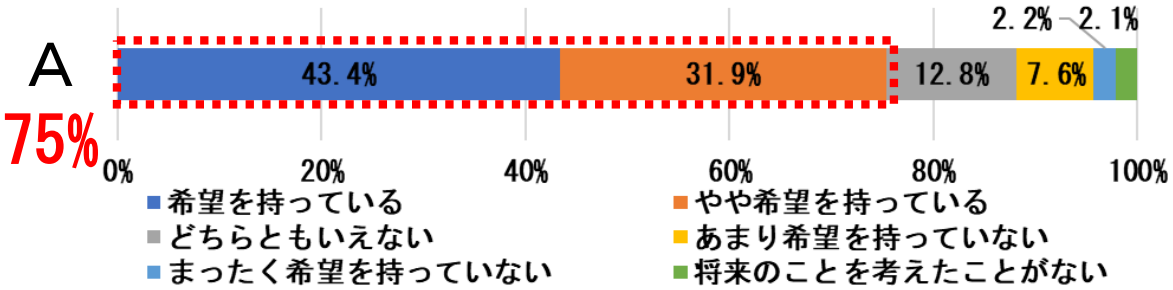

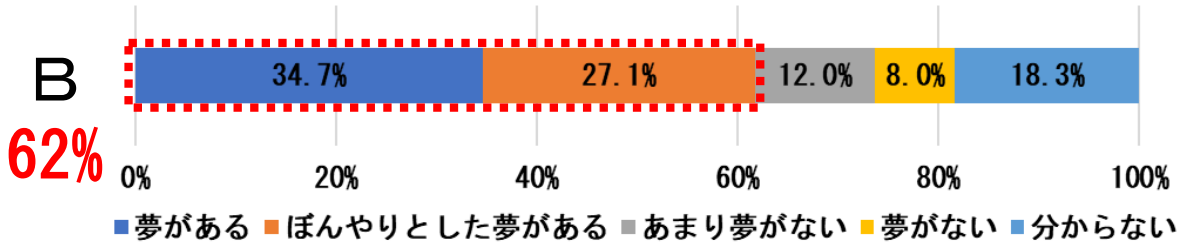

○　見守り，支えられていると感じている子ども・若者の割合

⇒　Ａでは約７５％，Ｂでは約９０％が見守り・支えられていると感じている。

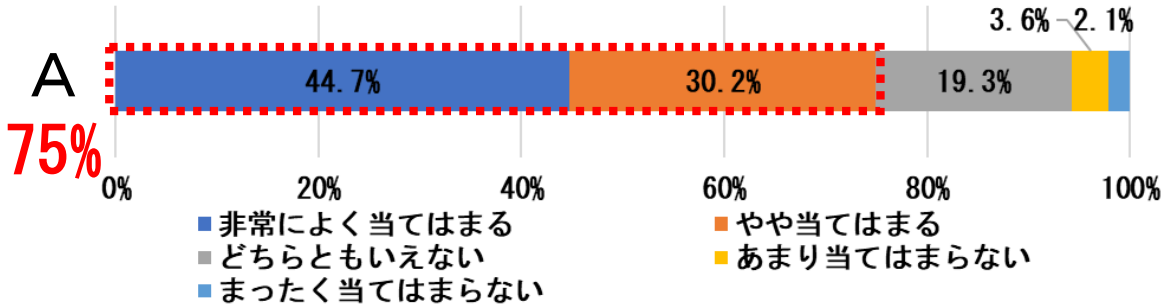

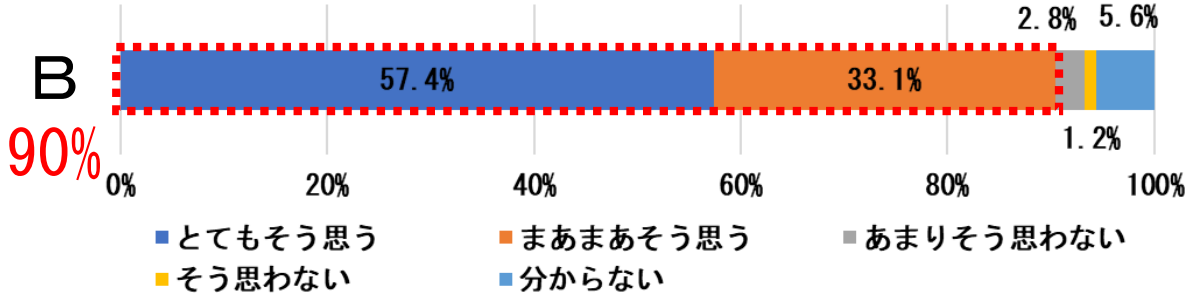

○　自分の気持ちや考えを伝えられている子ども・若者の割合

⇒　Ａでは約６９％，Ｂでは約６５％が伝えられていると感じている。

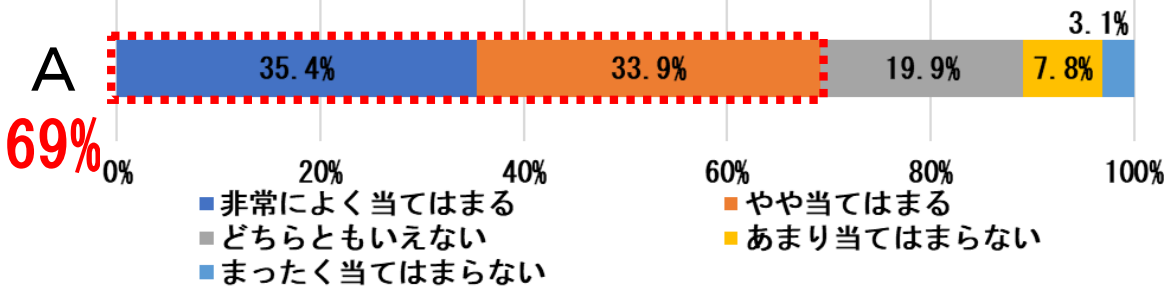

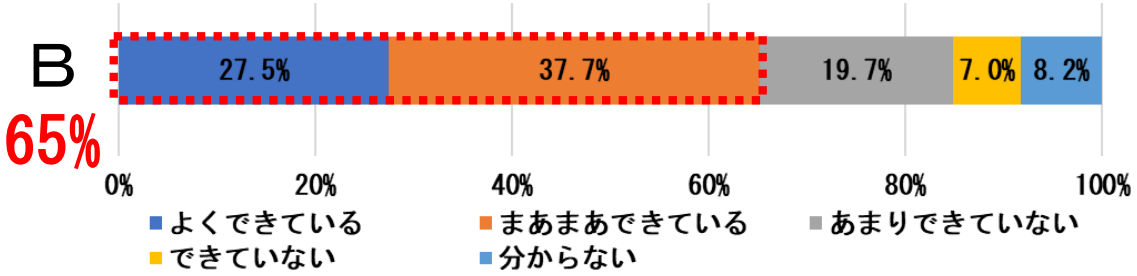

令和６年度「イノベーションmiyaユース会議事業」の実施結果について

宇都宮市 Utsunomiya City

Ｃ　イノベーションmiyaユース会議の結果概要

⑴　参加対象者：市内の小学校５年生から大学生相当までの参加希望者
⑵　参　加　者：１９名
⑶　テ　ー　マ：子ども・若者が自分らしくいきいきと成長できる宇都宮
⑷　日　　程：【１日目】令和６年７月２７日（土）１０時～１２時
　　【２日目】令和６年８月　４日（日）１０時～１６時
⑸　会議の結果(子どもたちが提案した19個の「理想のうつのみや像」)

【参加者の内訳】

区分	参加人数
小学生	9名
中学生	7名
高校生	2名
大学生	1名
計	19名

≪健全育成（遊び・学び）≫
- ◎子どもが天候に左右されずに遊べるまち
- ◎子どもが思いっきり遊べるまち
- ◎子どもたちがいきいきと過ごせるまち
- ◎小学生が気軽に勉強や自習をしに行けるまち
- ◎子どもが自由にのびのびと学習できるまち
- ◎学生と社会人の繋がりが広がっていくまち
- ◎グローバルな最先端技術のあるまち
- ◎すべての子どもが自分らしくいられる支援を受けられるまち

≪子どもの権利≫
- □多様性を認め，差別をしないまち
- □子どもたちも子どもの権利について考えるまち

≪安全・安心≫
- ▽子どもが安心して登下校できるまち
- ▽誰もが安全安心に暮らせるまち
- ▽事故なく安心してずっと暮らせるまち
- ▽自転車に優しいまち
- ▽公園やお店などに子どもだけで安心して行けるようなまち
- ▽事故・事件が少なく，だれもが安心して暮らせるまち

≪子育て支援≫
- ◇地域の人が子育てを支援するまち
- ◇兄弟姉妹が同じ保育園に通えるまち
- ◇みんなが結婚して子どもを産んで家庭をもちたいと思えるまち

大阪・関西万博協賛
第４０回共同通信社杯競輪（ＧⅡ）
の開催について

経済部　公営事業所

宇都宮競輪場において共同通信社杯競輪（ＧⅡ）を開催します！

市民をはじめ，全国の競輪ファンに競輪の魅力と迫力を体感していただくため，特別競輪（最高の競輪タイトル戦）である共同通信社杯競輪を９月１３日～１６日の４日間にわたり開催します。

特別競輪は，全国で年間８００回以上行われる競輪のうち，わずか１１回しか開催されないもので，トップカテゴリーであるＳ級選手の中から選抜された選手だけが出場できる，まさに特別な競輪であり，その中でも，共同通信社杯は，若手の登竜門といわれ次世代スターが活躍する競輪です。

この度，本市が積極的に誘致活動に取り組んできた結果，宇都宮競輪場の運営実績などが評価され，実現できることとなりました。

開催期間中は，先着入場者５００名に餃子の無料券をプレゼントするほか，Ｕ字工事などのタレントによるステージショーやキッチンカーによるグルメ祭りなど，家族連れの皆さんも楽しめる４日間となっておりますので，是非，宇都宮競輪場へご来場ください。

【特別競輪の特徴】

- 競輪選手の頂点であるＳ級Ｓ班の９名が全員出場
- パリオリンピック自転車トラック競技日本代表（太田海也など）も出場

【大阪・関西万博の開催に協力】

- 本開催を大阪・関西万博協賛競輪と位置づけ，収益の一部を日本国際博覧会協会へ拠出

大阪・関西万博協賛 第４０回共同通信社杯競輪（ＧⅡ）の開催について

宇都宮市 Utsunomiya City

１　開催日程

令和６年９月１３日（金）～９月１６日（月・祝）

２　出場選手（予定）

地元選手：①真杉　匠　　Ｒ６サマーナイトフェスティバルＧⅡ優勝　　Ｓ級Ｓ班
②神山　雄一郎　特別競輪通算２６度優勝，競輪界のレジェンド　Ｓ級２班
③神山　拓弥　　Ｈ２１年ヤンググランプリＧⅡ優勝　　Ｓ級１班
④坂井　洋　　競輪学校順位１位，宇都宮ブリッツエン所属　　Ｓ級１班
⑤金子　幸央　　Ｈ２６年ヤンググランプリＧⅡ出場　　Ｓ級２班

主な有力選手：脇本　雄太（福井）　Ｒ６ウイナーズカップＧⅡ優勝　　Ｓ級Ｓ班
郡司　浩平（神奈川）　Ｒ６全日本選抜競輪ＧⅠ優勝　　Ｓ級１班
平原　康多（埼玉）　Ｒ６日本選手権競輪ＧⅠ優勝　　Ｓ級１班
太田　海也（岡山）　パリオリンピック自転車トラック競技日本代表
Ｓ級１班

宇都宮市 Utsunomiya City

３　イベント・ファンサービス

開催４日間を通じて，先着入場者５００名の方に「餃子券」をプレゼント！
また，有名キッチンカーも出展し魅力的なグルメを提供するほか，Ｕ字工事などタレントによるステージショーなども行い，盛りだくさんな内容で，皆様をお迎えします。

【全日共通】１３日（金）１４日（土），１５日（日），１６日（月・祝）

- 開門時　先着入場者 餃子券サービス
- ステージ　競輪専門解説者によるレース予想会
- ステージ　地元選手トークショー
- イベント　宇都宮餃子会 餃子実演販売
- イベント　キッチンカー出展
- イベント　地元選手応援コーナー
- イベント　未確定車券抽選会

万博公式キャラクター
ミャクミャク

【２～４日目】１４日（土），１５日（日），１６日（月・祝）

- イベント　博覧会協会 万博ＰＲブース出展

【１日目】１３日（金）

- ステージ　・コウメ太夫

【２日目】１４日（土）

- ステージ　・爆上戦隊ブンブンジャー
- ステージ　・ジャズライブ
- ステージ　・ご当地ヒーロー（マジマスターほか）
- イベント　・３６０°３Ｄシアター

【３日目】１５日（日）

- ステージ　・稲村亜美

【４日目】１６日（月・祝）

- ステージ　・Ｕ字工事

「第７８回全国レクリエーション大会２０２４とちぎ」の開催概要について

魅力創造部　スポーツ都市推進課

宇都宮市 Utsunomiya City

レクリエーション運動を通じた交流大会や研究発表を開催します！

　レクリエーションは，子供から高齢者まであらゆる年代で気軽に楽しめ，心身の健全な発達や，生きがいのある豊かな生活の実現に寄与する活動です。
　この度，スポーツ・レクリエーションの振興とレクリエーション運動の活性化を目的として，ライトキューブ宇都宮やブレックスアリーナ宇都宮をはじめ，県内の各会場において，全国からの参加者と開催地住民との交流を図るとともに，全国各地及び各専門領域におけるレクリエーションに関する研究や実践成果を結集し，発表する「第７８回全国レクリエーション大会２０２４とちぎ」を９月６日（金）から８日（日）に開催します。

前回大会「第７７回全国レクリエーション大会２０２３inとくしま」

「第７８回全国レクリエーション大会２０２４とちぎ」の開催概要について

宇都宮市 Utsunomiya City

開催概要

(1) 主催
公益財団法人日本レクリエーション協会
一般社団法人栃木県レクリエーション協会
栃木県・栃木県教育委員会
とちぎスポーツフェスタ実行委員会
開催市町・開催市町教育委員会
開催市町レクリエーション協会

(2) 共催
スポーツ庁

(3) 主管
第７８回全国レクリエーション大会
２０２４とちぎ実行委員会

(4) 期間
令和６年９月６日（金）～８日（日）

(5) 開催場所
ライトキューブ宇都宮，ブレックスアリーナ宇都宮ほか

6日(金)

総合開会式(ライトキューブ宇都宮)
とちぎならではのおもてなしと演出をお楽しみください。

交歓の夕べ(ライトキューブ宇都宮)
ジャズを聴きながら、皆さんと共に楽しい時間を過ごしましょう。

7日(土)・8日(日)

スポーツ・レクリエーション交流大会
県内スポーツ・レクリエーション施設にて
20種目の交流大会が開催されます。

研究フォーラム(ライトキューブ宇都宮)
スポーツ・レクリエーション、福祉、学校レクリエーション、
教育等々の各セッション、シンポジウム

特別行事(ライトキューブ宇都宮 東口交流広場 等)
- **スポレクEXPO**
ニュースポーツ、クラフト等(7日)
▶担当:栃木県レク協会加盟団体、BAKUAGE協力団体
ニュースポーツ、タンデム自転車体験、クラフト等(8日)
▶担当:総合型地域スポーツクラブ連絡協議会、BAKUAGE協力団体
- **ウォークラリー**(8日)

協賛行事(ライトキューブ宇都宮)
- **バウンスボール**(7日)
- **忍者ランド**(7・8日)

8日(日)

閉会式(ライトキューブ宇都宮)

ライトキューブ宇都宮

総合開会式

ジャズ演奏

交歓の夕べ

パークゴルフ

スラックライン

竹あかり

研究フォーラム

タンデム自転車

フォークダンス

ライトキューブ宇都宮 中ホール

宇都宮市 Utsunomiya City

開催概要（※総合開会式・交歓のタベ・研究フォーラム参加申し込みの受付は終了）

⑹ イベントコンテンツ

① **総合開会式　９月６日（金）１３：３０～１６：００　ライトキューブ宇都宮大ホール**
- 開会式典
- 功労者表彰
- アトラクション（園児ダンス，日光猿軍団，和太鼓，白鴎大学ハンドベル ※予定）

② **交歓のタベ　９月６日（金）１７：００～１８：３０　ライトキューブ宇都宮中ホールほか**
- 交流タイム
- アトラクション（ジャズ演奏ほか）

③ **研究フォーラム　９月７日（土）～９月８日（日）　ライトキューブ宇都宮各フロア**
- スポーツ・レクリエーション，学校レクリエーション等の各セッション及びシンポジウム

④ **スポーツ・レクリエーション交流大会　９月７日（土）～９月８日（日）　県内各会場**
- インディアカ，ペタンクなど２０種目の交流大会を実施
- ライトキューブ宇都宮交流広場では，各種目をはじめとした体験ブースを設置

交流大会の申し込み等の確認については，栃木県レクリエーション協会ＨＰへ

https://pref-tochigi.recsite.jp/zenrec2024/

「第７８回全国レクリエーション大会２０２４とちぎ」の開催概要について
【参考】交流大会のスケジュール

宇都宮市 Utsunomiya City

種目名称	実施日　○		開催市町	会場
	７日	８日		
インディアカ	○	ー	宇都宮市	ブレックスアリーナ宇都宮
カバディ	ー	○	宇都宮市	ブレックスアリーナ宇都宮
キンボールスポーツ	ー	○	下野市	石橋体育センター
クリケットブラスト	○	○	佐野市	佐野市国際クリケット場
スポーツウエルネス吹矢	ー	○	宇都宮市	日環アリーナ栃木
スポーツチャンバラ	ー	○	大田原市	栃木県立県北体育館
ターゲット・バードゴルフ	○	ー	栃木市	栃木市都賀町ターゲット・バードゴルフ協会赤津コース
ティーボール	○	ー	上三川町	日産自動車 栃木工場グラウンド
ドッジボール	ー	○	宇都宮市	日環アリーナ栃木
日本舞踊	○	ー	宇都宮市	日環アリーナ栃木
パークゴルフ	ー	○	宇都宮市	栃木県営鬼怒グリーンパーク白沢パークゴルフ場
パドルテニス	ー	○	宇都宮市	宇都宮市立清原体育館
フォークダンス	ー	○	小山市	栃木県立県南体育館
ペタンク	ー	○	高根沢町	高根沢町町民広場陸上競技場
ボールルームダンス	○	ー	宇都宮市	日環アリーナ栃木
モルック	○	○	宇都宮市	栃木県総合運動公園第2陸上競技場
ユニカール	ー	○	塩谷町	塩谷町立塩谷中学校
レクリエーション卓球	○	○	鹿沼市	TKCいちごアリーナ鹿沼総合体育館
レクリエーションダンス	○	ー	小山市	栃木県立県南体育館
タッチラグビー	ー	○	宇都宮市	栃木県総合運動公園

「宇都宮アーバンスポーツフェスティバル２０２４」の開催概要について

魅力創造部　スポーツ都市推進課　スポーツ戦略室

宇都宮市
Utsunomiya City

パリ２０２４オリンピックで日本人選手が活躍した
アーバンスポーツのイベントを開催します！

　アーバンスポーツは，パリ２０２４オリンピックでも，スケートボードで日本人選手が金メダルを獲得するなど，国内外において高い関心や注目を集めているスポーツです。
　そのような中，本市では，令和８年３月の開園を目指し，全天候型で国内有数の規模を誇るスケートボードやＢＭＸのパークなどを有する「東部総合公園」の整備を進めています。
　その東部総合公園の開園に向けて，当公園の認知度向上や機運の醸成を図ることを目的に，多くの市民の皆様がアーバンスポーツを「見て」「触れて」「体験する」機会として，「宇都宮アーバンスポーツフェスティバル２０２４」を９月１４日（土）に開催します。

UTSUNOMIYA URBAN SPORTS FESTIVAL 2024

「宇都宮アーバンスポーツフェスティバル２０２４」の開催概要について

宇都宮市
Utsunomiya City

⑴ 主催

宇都宮市

⑵ 開催日時

令和６年９月１４日（土）１０：００～１７：００

⑶ 開催場所

宮みらいライトヒル，ライトキューブ宇都宮，
暫定広場（宮みらいライトヒル南側）

※ 雨天時は，ライトキューブ宇都宮大ホールで内容を一部
変更し実施

⑷ イベントコンテンツ

① 国内トッププロによるデモンストレーション，サイン会等 （スケートボード，BMX）

宮みらいライトヒル１階に東部総合公園内に設置されるような特設パーク（ストリート）を設置し，国内のトッププロによる迫力ある技を披露してもらいます。

※参加予定選手　スケートボード：永原悠路（パリオリンピック選手），瀬尻稜，池田　大輝　他
ＢＭＸ：松元　謙，比嘉　勝太　他

② 初心者体験会（スケートボード，BMX）

宮みらいライトヒル１階にて，初心者向けの体験会を開催し，アーバンスポーツに慣れ親しんでもらう機会をつくります。

※体験は無料。申込は，当日先着順（宮みらいライトヒル２階の本部テントにて9時30分から受付開始予定）

③ 「フード フェス」を同時開催

来場される多くの方が楽しめるよう，宮みらいライトヒル南側の暫定広場に，複数のキッチンカーやショッピングができるブースが集うエリアをつくります。

④ 特設パーク（ストリート）の一般開放（スケートボード，BMX）

宮みらいライトヒル１階に設置する特設パークを一般開放します。

宇都宮市
Utsunomiya City

【参考】会場レイアウト

宇都宮市 Utsunomiya City

【参考】当日のスケジュール（予定）

時　間	宮みらいライトヒル１階		ライトキューブ大ホール	暫定広場
	特設パーク（ストリート）エリア	体験会エリア		
10：00～10：45	一般開放	体験会 （スケートボード）	休憩・飲食スペース ※雨天時の会場	キッチンカーブース
10：45～11：00	開会式			
11：00～11：45	デモンストレーション，サイン会等			
11：45～12：30	オーリーコンテスト （ｽｹｰﾄﾎﾞｰﾄﾞのジャンプの高さを競うｺﾝﾃｽﾄ）	体験会 （ＢＭＸ）		
12：45～13：45	一般開放	体験会 （スケートボード）		
13：45～14：45	バニーホップコンテスト （ＢＭＸのジャンプの高さを競うｺﾝﾃｽﾄ）	体験会 （ＢＭＸ）		
14：45～15：30	デモンストレーション，サイン会等			
15：30～16：15	一般開放	体験会 （スケートボード）		
16：15～17：00		体験会 （ＢＭＸ）		

ライトライン開業１周年記念事業
イベントの詳細について

建設部　ＬＲＴ整備課　協働広報室

宇都宮市
Utsunomiya City

ライトライン１才の誕生日を祝う記念イベント「ライトライン・バースデイ・パーティー」の詳細についてお知らせします。

いよいよ明後日，８月２５日（日），ライトライン開業１周年を祝う「ライトライン・バースデイ・パーティー」を宇都宮駅東口会場（ライトキューブ宇都宮，宮みらいライトヒル）及びライトライン車両基地会場において開催します。イベント当日の企画やブース等の詳細が決定しましたので，お知らせいたします。

また，９月２１日（土）には，アフターイベントとして芳賀町会場（かしの森公園，道の駅はが）においてもイベントを開催します。

子どもから大人まで，多くの方に楽しんでいただけるようなイベントが９月まで盛りだくさんです。ぜひ，ご家族やご友人と一緒に，ライトライン１才の誕生日を祝う記念イベントにお越しください。

ライトライン開業１周年記念事業イベントの詳細について

宇都宮市 Utsunomiya City

１　当日イベント（８月２５日）について

(1) ブース等について

宇都宮駅東口会場MAP 午前10時～午後5時

1 宇都宮・芳賀いいものエリア

- ライトラインオフィシャルグッズ販売ブース　開業1周年記念グッズが登場！
- GO WESTブース（駅西側延伸PRブース）クイズチャレンジで限定サンバイザーGET！
- 宇都宮市いいものブース　宇都宮の魅力的なものがたくさん☆
- 芳賀町いいものブース　大人気芳賀町産の梨や道の駅はがの特産品販売
- 宇都宮商業高校×KOBORI　宮れもんを使ったお菓子を販売
- 宇都宮高校鉄道研究部　高校生による駅西側ライトラインオリジナルジオラマの展示
- キヤノンフォトブース　特別フォトパネルと写真を撮ろう！
- アーバンスポーツ体験ブース　スケートボードミニパークが登場！
- 宇都宮市地産地消推進会議×キューピー　ライトラインサラダで1周年をお祝い！
- うるま市いいものブース　友好都市提携記念！「沖縄の食」を楽しもう♪
- 宇都宮ライトパワー×エコアクション　環境クイズに答えてエコグッズをゲットしよう！

2 わくわくエリア

- TBC学院 フェイスペイント＆ネイル
- まちぴあ　バルーンアート
- ひょうたんランプづくり
- 大谷石コースターデコパージュ
- オリジナルライトラインうちわづくり

3 宇都宮・芳賀グルメエリア

美味しいグルメがずらり！グルメコーナーの店舗で
1日乗車券またはtotraを提示すると特典が受けられます。
（※一部店舗を除く）

ライトライン開業１周年記念事業イベントの詳細について

宇都宮市 Utsunomiya City

ライトライン車両基地会場MAP　午前10時～午後4時

1 物販コーナー

- ライトラインオフィシャルグッズ販売　開業1周年記念グッズが登場！

2 屋外ブース

- スタンプラリー受付　車両基地会場でスタンプラリー
- 平石地区いいものブース　地元・平石地区のいいモノがたくさん！
- グルメブース　宇都宮・芳賀の美味しいグルメキッチンカーがずらり！

3 ライトラインとかけっこ会場

[時間]10:30～(受付10:00～)

4 ライトラインと綱引き会場

[時間]13:30～(受付13:00～)

8/25 限定！

ライトラインキッズフリーDAY

小学生以下のお子様は
ライトライン全線1日乗り放題！

- 日時　8月25日(日)　始発～終電まで
- 対象　小学生以下のお子様
  ※大人(中学生以上)は通常運賃
- 乗り方　小学生以下のお子様はどの扉からでも乗り降りいただけます。

5 警笛鳴らし体験・アナウンス体験

[時間]10:00～12:00/13:00～16:00(随時受付)

ライトライン開業１周年記念事業イベントの詳細について

宇都宮市 Utsunomiya City

(2) タイムスケジュール

宇都宮駅東口会場 （ライトキューブ宇都宮 大ホール ステージ）

10:00	オープニングセレモニー
10:15	2024年「ローレル賞」受賞式
10:35	鮫島彩さんトークショー 〈元サッカー女子日本代表〉
11:30	**ライトライン誕生日会** in宮みらいライトヒル 誕生日会ステージ みやぞんさんと一緒に，会場のみんなでライトラインの1才の誕生日をお祝い！ 作新学院高等学校吹奏楽部のみなさんも演奏で盛り上げます！
12:00	ライトライン2024フォトコンテスト授賞式
12:30	うつのみやジュニアジャズオーケストラステージ
13:30	みやぞんさんステージイベント 〈お笑い芸人〉
14:20	久野知美さん × 南田裕介さんトークショー 〈女子鉄アナウンサー〉 〈鉄道BIG4，ホリプロマネージャー〉
15:15	真岡女子高校ダンス部ステージ
16:00	真中満さんトークショー 〈元東京ヤクルトスワローズ監督〉
17:00	クロージング

ライトライン車両基地会場

10:30~	ライトラインとかけっこ企画
13:30~	ライトラインと綱引き企画 ※それぞれ30分前から受付開始
16:00	企画終了

事前申込不要！みんなでライトラインと一緒に遊ぼう！

(3) スペシャルゲスト

みやぞんさん
〈お笑い芸人〉

鮫島彩さん
〈元サッカー女子日本代表〉

真中満さん
〈元東京ヤクルトスワローズ監督〉

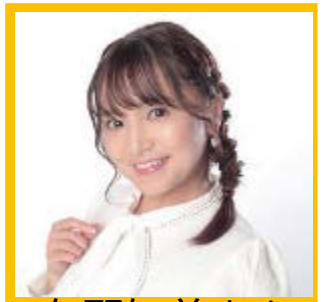

久野知美さん
〈女子鉄アナ〉

南田裕介さん
〈鉄道BIG4，ホリプロマネージャー〉

ライトライン開業１周年記念事業イベントの詳細について

宇都宮市 Utsunomiya City

２　プレイベントについて

日　時	イベント
7月10日(水)～ 9月23日(月･休)	ハッシュタグキャンペーン　#ライトライン1歳おめでとう
7月26日(金)～	ライトラインデザイン　マンホールカード
8月1日(木)～8月26日(月)	声優･下野紘さん　特別車内音声アナウンス
8月1日(木)～8月31日(土)	開業1周年記念　特別デザイン1日乗車券
8月1日(木)～9月30日(月)	デジタル謎解きイベント「トグゾーとライトラインの秘密」

３　アフターイベント（９月２１日）について

⑴ イベント名　ライトライン・バースデイ・パーティー　in芳賀
～かしの森公園をライトラインカラーに染めよう！～

⑵ 開催日時　令和６年９月２１日（土）午前１０時～午後４時

⑶ 会　　場　芳賀町会場（かしの森公園・道の駅はが）
※当日は両会場をつなぐシャトルバスが運行

⑷ 内　　容
・地元グルメが集結！芳賀・宇都宮グルメコーナー　　・旬！梨試食，販売会
・宇都宮工業高校ミニライトライン乗車体験
・吉本芸人や地元子どもたちによるステージイベント　等

⑸ 来場者特典
・ライトラインカラー（黄色）の服を着た方限定で記念タオルプレゼント
・ライトラインと同級生（１歳）限定で記念ナップサックプレゼント　等

アフターイベントについて詳しくはこちら

４　各種事業の進捗状況

(1) お祝いメッセージムービー

宇都宮市・芳賀町にゆかりのある方々からライトライン開業１周年のお祝いメッセージをいただきました。

このメッセージムービーは，市役所１階ライトラインブースや，８月２５日のイベント会場において放映します。宇都宮市公式YOUTUBEチャンネルでもご覧いただけますので，ぜひご視聴ください。

▮出演者一覧（順不同，敬称略）
Ｕ字工事，カミナリ，井上咲楽，ザ・たっち，鈴川絢子，
宇都宮ブリッツェン，栃木ＳＣ，宇都宮ブレックス，
ベルモール，トナリエ宇都宮，宇都宮餃子会，
宇都宮ジャズ協会，ライトライン利用者のみなさん

▮ＵＲＬ
https://youtu.be/7sGzuItKvq0?si=ntLwji5lKPivQHKr

(2) ライトラインデザイン　マンホールカード

好評につき，配布を一時中止していた「ライトラインデザイン マンホールカード」について，８月２４日からの配布再開が決定しましたので，お知らせいたします。

▮配布再開日　令和６年８月２４日（土）
▮配布場所　交通未来都市うつのみやオープンスクエア（トナリエ宇都宮３階）
▮配布時間　午前１０時～午後７時まで
▮注意事項
・配布枚数は１人１枚となります。
・在庫状況は，オープンスクエアの公式Ｘ（旧Twitter）をご確認ください。

ライトライン開業１周年記念事業イベントの詳細について

宇都宮市 Utsunomiya City

⑶ ライトライン開業１周年記念ロゴマークぬり絵【参加者募集中】

お祝いメッセージが書かれたぬり絵が続々と「交通未来都市うつのみやオープンスクエア」（トナリエ３階）に集まっています。
持ち込んでいただいたぬり絵は，オープンスクエアにて掲出するほか，８月２５日のイベント会場においても展示させていただきます。

⑷ ライトラインを洗おう！【開催報告】

８月１２日（月・休）プレイベント「ライトラインを洗おう！」を実施しました。抽選で当選した参加者約１００名が「１年間おつかれさま！」の気持ちを込めて，１歳の誕生日を迎えるライトラインを洗いました。

⑸ ライトライン2024フォトコンテスト【募集終了】

「ライトラインと日常」をテーマとし，プロアマ問わず，沿線で撮影したライトラインの写真を広く募集しました。たくさんのご応募ありがとうございました。
８月２５日のイベントにおいて，入賞作品を展示するほか，最優秀賞受賞者の方へ表彰式を実施いたします。

▮応募者数　１２９名（応募作品数　３２８点）

⑹ ８月２５日 ライトライン誕生日会 パーティーメイト・キッズジュニア特別貸切列車【募集終了】

ライトライン誕生日会を盛り上げるパーティーメイトと，誕生日列車に乗車する子だちを募集しました。
たくさんのご応募ありがとうございました。

▮応募者数
パーティーメイト　１４９名（定員５０名/当選倍率約３倍）
特別貸切列車　　７７１名（定員５０名/当選倍率約１５倍）

公共交通利用促進（Move Next Utsunomiya）事業の取組について

総合政策部　交通政策課

宇都宮市 Utsunomiya City

ライトラインの沿線などにおいて
公共交通の積極的な利用を働きかける様々な取組を実施しています！

本市では，ライトライン開業１周年を迎え，多くの皆様にご利用いただいている中，引き続き，ライトライン，路線バス，地域内交通による公共交通ネットワークの利便性の向上に取り組みながら，市民の皆様に，環境面・健康面など公共交通が持つ多様な魅力をお伝えすることにより，日常生活における様々な場面において，公共交通をご利用いただきたいと考えており，ライトライン・新設バス路線沿線エリアにおいて，公共交通の利用を働きかける取組を重点的に実施しているところです。

今年度は，清原エリアに加え，平石エリアにおいても，ライフスタイルや通勤・通学形態に対応した「丁寧な公共交通の情報提供」と「きめ細かな働きかけ」を行うなど，公共交通の利用を促進し，多くの皆様にご利用いただくことにより，本市の公共交通ネットワークの機能を十分発揮できるよう取り組んでまいります。

清原エリアのライトライン，新設バス路線運行ルート

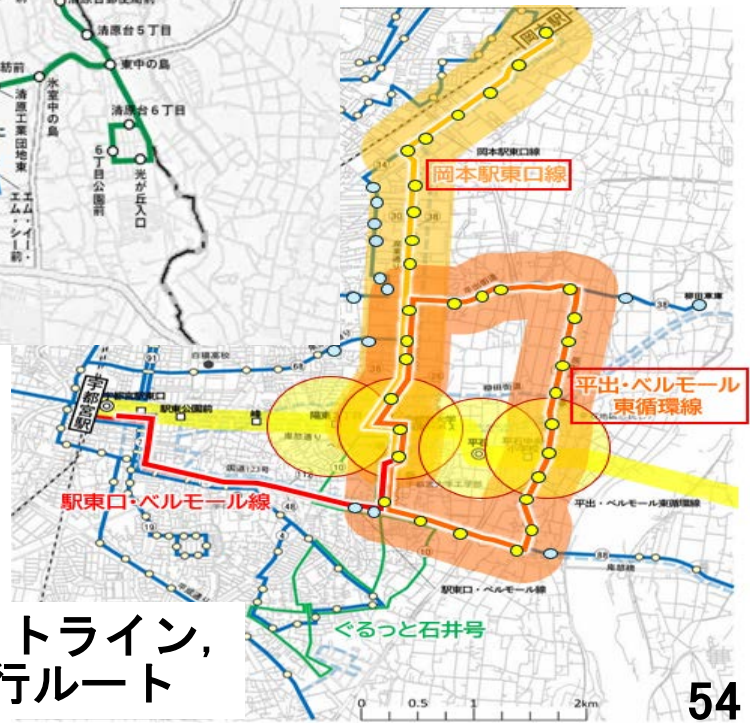

平石エリアのライトライン，新設バス路線運行ルート

公共交通利用促進（Move Next Utsunomiya）事業の取組について

宇都宮市 Utsunomiya City

１　沿線にお住まいの方を対象とした利用促進

(1)　昨年度の取組

・　清原エリアにお住いの方を対象に，経路検索システム「乗ろうよ！ナビ」を通じた公共交通の利用を案内し，事前・事後アンケートを実施

・　最終回答した６５６名において，ライトライン開業・バス路線新設や公共交通利用促進により，外出時の移動手段を**「ほぼ全ての移動をクルマに頼っている」方が減少**（４５６名→３４４名）し，**「公共交通とマイカーを使い分けている」方が増加**（１６５名→２７９名）

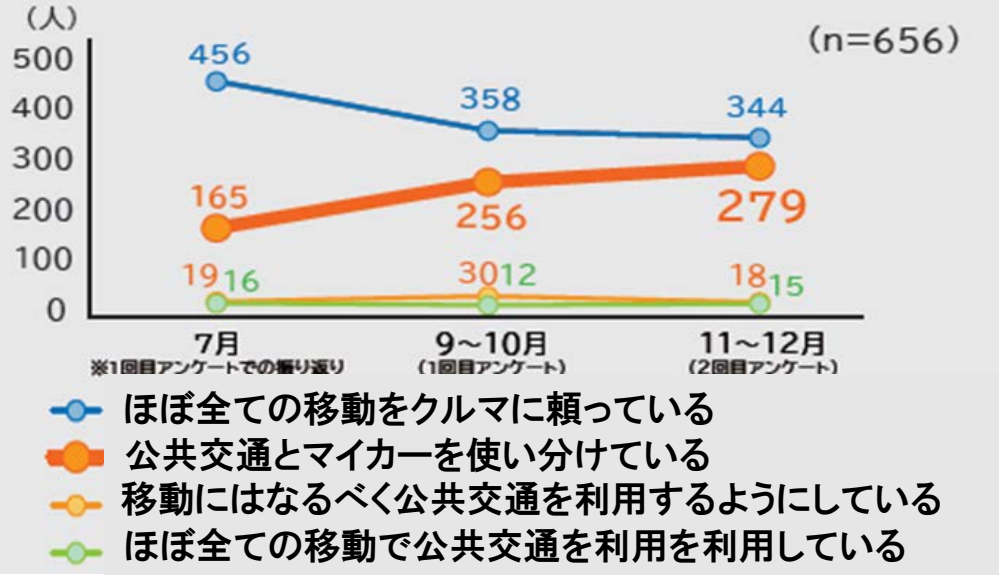

働きかけ前後における外出時の移動手段の変化

(2)　今年度の取組

・　平石エリアにお住いの方を対象に，**宇大陽東キャンパス停留場で接続するバスとライトラインの乗継待ち時間が少ないパターンを一体的に表示した時刻表**の郵送や，**「乗ろうよ！ナビ」**による公共交通の積極的な利用を案内（８月末頃から）

・　取組の効果を事前・事後アンケートで測定，結果をフィードバックするとともに，地域主催の会合等においても公共交通利用を呼びかけ

※　清原エリアにお住いの方に対しては，今年度も継続的に公共交通に関する情報を提供

ライトラインとバスの乗継待ち時間が少ないパターンを表示

宇都宮市 Utsunomiya City

【参考】ライトライン・バス経路検索システム「乗ろうよ！ナビ」について

⑴　概要

経路検索に加え，マイカーから公共交通に利用転換した際の「健康面（カロリー消費量）」「環境面（ＣＯ２排出量）」の変化を表示できるシステム（令和５年度から運用開始）

※市公式ＬＩＮＥ「教えてミヤリー」から利用可

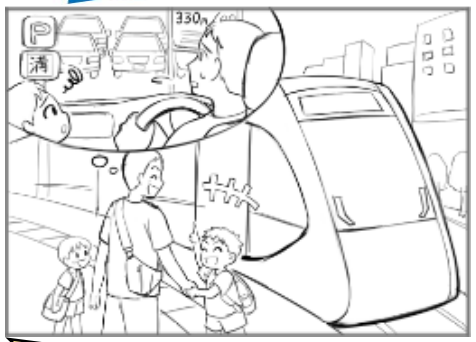

飲み会や休日のお出かけなどの公共交通の利用シーン

⑵　令和６年度の機能拡充内容

①　ライトライン・バスに加え，**定時定路運行する地域内交通**（ぐるっと石井号，清原さきがけ号，あの町この町号）を検索対象に追加

②　ＷＥＢサイト上部に，**公共交通の利用シーン**をイメージしやすいイラストを追加

③　**住所からの検索**や「ライトライン・バス・地域内交通間の乗継割引制度」「バスの上限運賃制度」の**自動計算・表示**

※①と②は８月末頃から運用開始
　③は年内の運用開始を予定

クルマ利用→公共交通利用へ転換した際の
カロリー消費量とＣＯ２排出量の違いを見える化

公共交通との比較

	開業・再編前		開業・再編後
所要時間	1時間9分	→	1時間2分
料金	690円	→	490円

※totraを利用してLRTとバスを乗り継ぐと、表示金額から100円割引されます。

自家用車との比較

	クルマ		LRT・バスルート
CO2排出量	1,578g	→	174g
消費カロリー	44kcal	→	141kcal

市役所庁舎前→グリーンスタジアム前で検索した場合

公共交通利用促進（Move Next Utsunomiya）事業の取組について

宇都宮市

２　沿線の企業を対象とした利用促進

⑴　昨年度の取組

・　清原・芳賀工業団地内の９社を対象に清原地区市民センター前停留場発着のバス時刻表を掲載した企業毎のチラシを作成・配布したほか，乗ろうよ！ナビによる公共交通利用を案内

・　事前・事後アンケートを実施し，最終回答した５９８名において，**「通勤時のマイカー利用頻度が週３日以上」の方の割合**が，ライトライン開業・バス路線新設や公共交通の利用促進により**８４％から７９％に減少**

企業毎に配布する時刻表のイメージ

⑵　今年度の取組

・　新設した岡本駅東口線の沿線企業を中心に，**各企業の就業時間等に合わせてカスタマイズした時刻表**を作成・配布（１０月頃）

・　「乗ろうよ！ナビ」の利用案内と併せて行い，公共交通での通勤を訴求

・　働きかけの効果をアンケートで測定，結果を企業へフィードバック

・　エコ通勤の推進に関する取組意向などについて各企業と意見交換

※　清原工業団地企業に対しては，今年度も継続的に公共交通について情報提供

平出工業団地内のバス路線図

公共交通利用促進（Move Next Utsunomiya）事業の取組について

宇都宮市 Utsunomiya City

３　沿線の学校を対象とした利用促進

⑴　昨年度の取組

- 沿線の宇都宮清陵高校の協力のもと，**生徒へインタビュー**
- インタビュー協力生徒と共同し，公共交通での通学を訴求する**リーフレットを作成**
- 同リーフレットを動機付けにアンケートを実施（全校生徒：５７６名）
- 回答した９７名の生徒の**７割以上（７３名）**が「ライトラインを利用したい」との利用意向を示していることを確認

宇都宮清陵高校の生徒へのインタビュー模様

リーフレット

⑵　今年度の取組

- 沿線の作新学院大学の協力を得て，学生を対象に通学に加え沿線での買い物など，多様な目的で公共交通を活用できる**沿線マップ**を作成・配布（１１月頃）
- マップには大学周辺のスポット情報のほか，**講義時間に合わせてカスタマイズした時刻表**などを掲載し，公共交通による通学を訴求

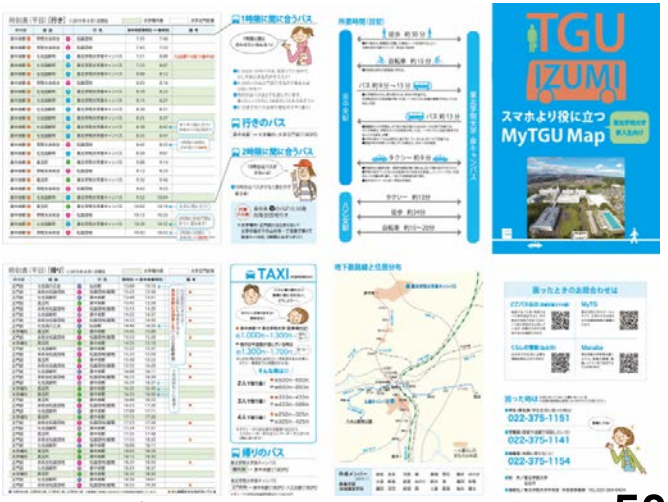

沿線マップイメージ（東北学院大学の事例）

※　昨年度の取組内容については，市ＨＰにも掲載しています。
（https://www.city.utsunomiya.lg.jp/kurashi/kotsu/1035021/1035784.html）

「市公式インスタグラム」の開設について

総合政策部　広報広聴課

宇都宮市
Utsunomiya City

８月２８日に「市公式インスタグラム」のアカウントを開設します！

Instagram

本市では，市民・事業者が市政情報や市の魅力を迅速かつ手軽に入手できるよう，「Ｘ」「ＬＩＮＥ」「ＹｏｕＴｕｂｅ」といったＳＮＳを活用したプッシュ型の情報発信を進めてきました。

そのような中，本市では，既に観光や市内の景観，職員採用などの個別のインスタグラムアカウントを有していますが，今回，既存のアカウントと連携したより効果的な情報発信や災害等の緊急時などに「Ｘ」「ＬＩＮＥ」以外でも確実に情報発信を行うことにより，情報を迅速かつ正確に市民をはじめとする皆さまに届けることができるよう，８月２８日に「市公式インスタグラム」を開設します。ぜひご利用ください。

【市公式インスタグラムの役割】

①既存のアカウントと連携

②緊急時などの情報発信ツールとして活用

開設後イメージ▶

「市公式インスタグラム」の開設について

宇都宮市 Utsunomiya City

	X	LINE	インスタグラム
構成	「テキスト」を中心とした構成	「テキスト」を中心とした構成	「動画」「写真」を中心とした構成
特長	・リアルタイム性が高く「今，その時」を気軽に投稿することができる ・フォロワー以外が投稿を目にする機会があり拡散性が高い	・アクティブ率が高く，メッセージをすぐに閲覧してもらいやすい ・友だち登録したユーザーのみにメッセージを届ける	・ユーザーの興味関心に沿う形で投稿が実施される ・共通ワード（ハッシュタグ）検索の機能があり利用者にピンポイントに届けやすい

●インスタグラムについて

【投稿】
最大２０枚の写真を投稿することができる。最大３０個のハッシュタグを付け，文章ともに投稿する。

【ストーリー】
静止画や最大６０秒の動画，文字のみを投稿でき２４時間後に消える。

・最新情報の発信
・アンケートなどの実施
・外部サイトへの誘導
・投稿更新の周知

宇都宮市
Utsunomiya City

市公式インスタグラムの役割

①既存のアカウントと連携

⇒投稿にタグ付けすることで，各課のアカウントを周知していく
【本市の既存インスタグラムアカウント】
職員採用（人事課），動物愛護（生活衛生課）
観光（観光MICE推進課），市内の景観（景観みどり課）など
計２４アカウント

②緊急時などの情報発信ツールとして活用

⇒XやLINEと併せて活用することで，情報発信力を一層強化する

宇都宮市 Utsunomiya City

● 本市の運用方針
　既存アカウントの中心となるような「市政情報をメインとする」アカウントとして運用する

【自治体インスタグラムの活用例】
・愛知県　名古屋市
・千葉県　勝浦市

（投稿内容）
　生活関連情報やイベント，市の魅力に関する情報など

宇都宮市
Utsunomiya City

今後の予定

１　開設日　令和６年８月２８日（水）

２　周知について
　　市ホームページや広報紙，SNS（X,LINE）等において周知

※　アカウント名については，８月２８日に市ホームページ等でお知らせします。