令和８年１１月定例記者会見

令和８年１１月２５日（水）

宇都宮市 Utsunomiya City

番号	件　　名	主管部課
1	「女性活躍プラットフォーム『ミヤパレット』　フェムテックフォーラム　２０２６」の開催について	［総合政策部］ 女性活躍推進課
2	麻しん（はしか）の「抗体検査」及び「予防接種補助」の実施について	［保健福祉部］ 保健予防課
3	令和８年度年末年始における夜間休日救急診療所の診療体制の拡充について	［保健福祉部］ 保健所総務課
4	「第２２回宇都宮市まちなみ景観賞」の決定について	［都市整備部］ 景観みどり課
5	スポーツ庁「スポーツを活用した地域活性化に係る先行モデル形成支援事業」への採択について	［魅力創造部］ スポーツ都市推進課
6	「２０２６宇都宮シクロクロス」の開催概要について	［魅力創造部］ スポーツ都市推進課

※　上記件名を左クリックしていただくと，該当ページに遷移できます。
（後日，公表資料を市ＨＰにおいて掲載）

「女性活躍プラットフォーム『ミヤパレット』フェムテックフォーラム２０２６」の開催について

総合政策部　女性活躍推進課

女性活躍プラットフォーム「ミヤパレット」発！
女性特有の健康課題への理解を深めていただくためのイベントを開催します！

本市では，市民や市内企業に女性特有の健康課題について理解を深めていただき，家庭や職場における女性活躍につなげるためのイベントを１月２１日にライトキューブ宇都宮で開催します。
月経，妊娠・出産，更年期など，女性がライフステージで抱える健康課題をテクノロジーで解決するフェムテック製品やサービスの開発に取り組む企業・団体との交流会に加え，今年度は，フェムテックの最新動向と企業における健康支援の意義を学ぶセミナーや，働く女性同士によるトークセッション，参加者が女性の健康経営等について意見交換を行うネットワーキングを実施するほか，生理痛体験コーナーを設けるなど，内容を充実しておりますので，ぜひ，ご参加ください。







【昨年度のイベントの様子】

「女性活躍プラットフォーム『ミヤパレット』フェムテックフォーラム２０２６」の開催について

１　イベントの概要

⑴	主　　催	宇都宮市（女性活躍プラットフォーム「ミヤパレット」事業）
⑵	共　　催	宇都宮商工会議所，うつのみや市商工会
⑶	開催日時	令和９年１月２１日（木）１３：３０～１６：３０
⑷	開催場所	ライトキューブ宇都宮　中ホール（宇都宮市宮みらい１−２０）
⑸	対　　象	市民，市内企業・団体　等
⑹	参 加 費	無料
⑺	周知方法	広報紙，市ホームページ，市公式Ｘ，市公式ＬＩＮＥ，チラシ等
⑻	申込方法	指定の申込フォーム（栃木リビング新聞社ＨＰ内）から応募
⑼	募集開始	令和８年１２月７日（月）

イベント詳細ページＱＲ▸

「女性活躍プラットフォーム『ミヤパレット』フェムテックフォーラム２０２６」の開催について

宇都宮市 Utsunomiya City

⑽　内容（予定）

13：35 ～ 14：05	**【女性の健康支援セミナー】 「フェムテック最前線！女性の健康と活躍を支える実践のヒント」**
	・（一社）ウィメンズヘルス・イノベーション協会代表理事　皆川朋子氏による，フェムテックの最新動向と企業における健康支援の意義を学ぶセミナー
14：05 ～ 14：35	**【トークセッション】 「働く女性の“あるある”リアルストーリー」**　NEW！
	・清原工業団地「女性活躍ネットワーク」のメンバーが，日々の暮らしや仕事の中で感じたことを等身大の言葉で伝えるトークセッション
14：45 ～ 15：25	**【ネットワーキングイベント】 「みんなで話そう！女性の健康とこれから」**
	・「女性特有の健康課題を職場や地域でどう支えるか」をテーマとした参加者同士による意見交換会

■13：35～16：30　１５企業・団体

【フェムテック企業・団体における交流会・名刺交換】

・フェムテック製品やサービスの開発に取り組む企業や女性特有の健康課題への理解促進に取り組む団体等によるブース出展

【生理痛体験会】

・「生理痛体験コーナー」における体験会

体験型の内容が充実！

麻しん（はしか）の「抗体検査」及び「予防接種補助」の実施について

保健福祉部　保健予防課

麻しん（はしか）の「抗体検査」及び「予防接種補助」の実施について

令和９年１月より，新たに
「麻しん抗体検査（無料）」及び「麻しん予防接種補助」を開始します！



令和８年に入り，全国及び県内において，麻しんの感染者数が急増しています。そのため，特に重症化リスクのある「妊婦」や「０歳児」への感染防止を図り，安心して妊娠・出産・子育てができるよう，既存の風しん対策事業に麻しん対策を追加・拡充し，「麻しん風しん抗体検査」及び「麻しん風しん予防接種補助」を令和９年１月より開始します。

抗体検査の対象は「妊娠を希望する女性」と「妊婦や０歳児等の同居者」であり，抗体検査にて抗体が不十分な方には，予防接種費用の一部を補助します。

麻しんや風しんは感染力が非常に強く，感染予防のためには，予防接種が有効となりますので，対象となる方は，本事業を積極的に御利用ください。

事業開始日：令和９年１月４日（月）

抗体検査と合わせて，麻しん風しん両方の予防を目的として，予防接種への補助を実施するのは，県内においては本市のみ！

【参考：麻しん（はしか）とは】

- 発症の数日後に，高熱と発しん等が出現し，また合併症を伴う重症化リスクがある。
- 感染力が非常に強く，免疫がない人が感染するとほぼ１００%発症する。
- 最も有効な予防方法は，「麻しんワクチンによる予防接種」である。

※　１回の接種により約９５%が免疫を獲得すると言われている。

麻しん（はしか）の「抗体検査」及び「予防接種補助」の実施について

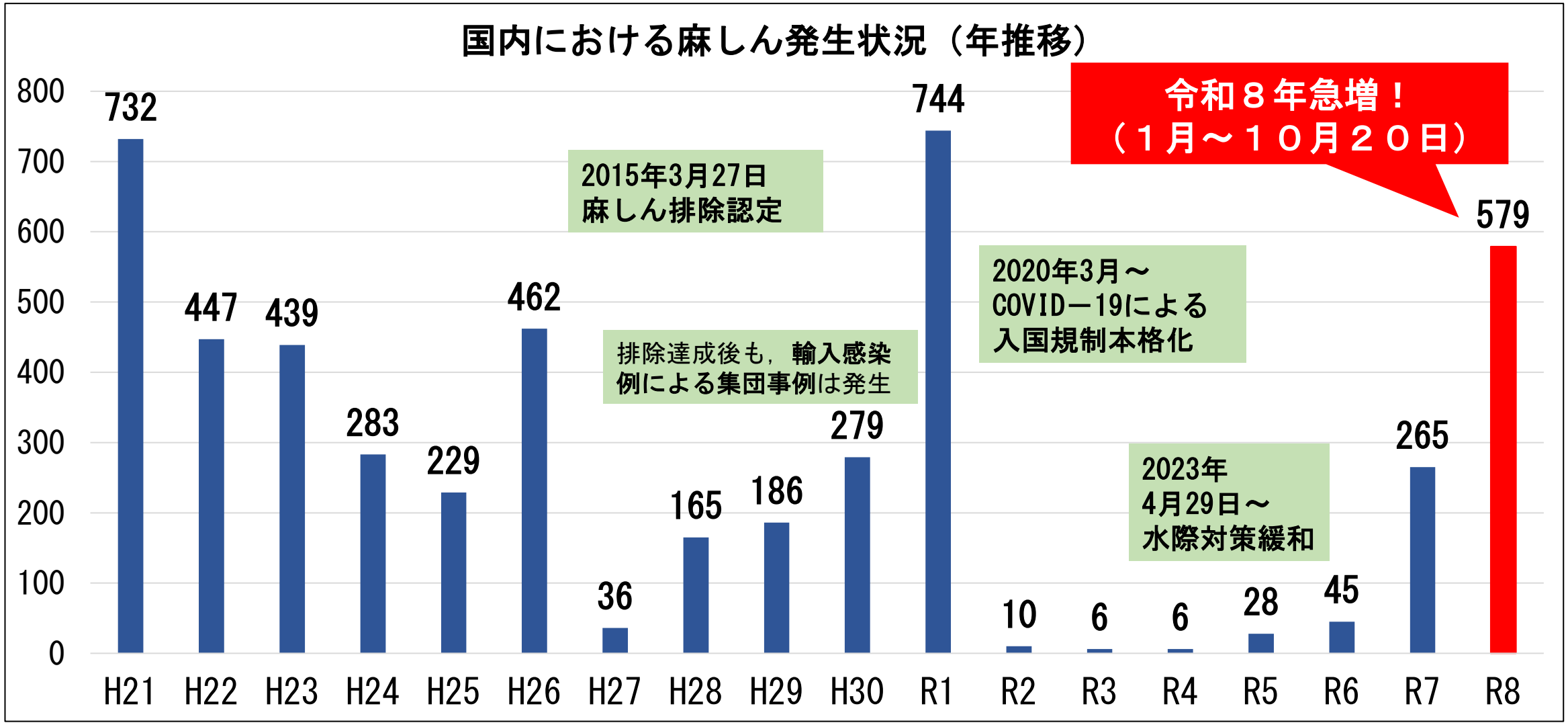

令和８年に入り，麻しんの発生報告数は急増しており，過去５年においても，最も多い。

出典：国立健康危機管理研究機構感染症情報提供サイト
麻しんの発生に関するリスクアセスメント（2026第一版）〔国立健康危機管理研究機構〕

麻しん（はしか）の「抗体検査」及び「予防接種補助」の実施について

１　麻しん風しん抗体検査（無料）

予防接種を受けられない妊婦や０歳児への感染を防止するため，妊娠を希望する女性や同居者等が抗体検査を受けることで，予防接種が必要な方を抽出する。

※　麻しんに感染することにより，「妊婦」は流産や早産のリスク，「０歳児」は指定難病である亜急性硬化性全脳炎（SSPE）の発症リスクがある。

	麻しん風しん抗体検査
対 象 者	宇都宮市に住民登録がある者のうち，いずれかに該当する者 ①　妊娠を希望する女性 ②　①の配偶者などの同居者 ③　抗体価が低い妊婦の配偶者などの同居者 ④　０歳児の同居者 ※　**原則，１回の採血で，麻しん及び風しん両方の抗体検査を実施**
市民の 自己負担額	無料（全額公費負担）【１回限り】
実施体制	協力医療機関にて抗体検査を実施
開始時期	令和９年１月４日から



※　県内（本市を除く）においても，令和９年１月より運用開始予定

２　麻しん風しん予防接種補助

麻しん風しん予防接種に要する費用の一部を補助することにより，予防接種を受けやすい環境を整え，麻しん及び風しんの感染予防・重症化予防を図る。

	麻しん風しん予防接種補助
対 象 者	「麻しん風しん抗体検査」を受けた方のうち， 十分な量の抗体がないことが判明した者
補 助 額	麻しん風しん混合ワクチンを原則とし， 接種費用の内，５，０００円を補助【１回限り】 （医師の判断等で，いずれかの単独ワクチンを接種する場合は，３，０００円を補助） ※　接種費用の約半分を補助
実施体制	医療機関での予防接種後，宇都宮市保健所保健予防課へ申請し償還払いを実施
開始時期	令和９年１月４日から



麻しん（はしか）の「抗体検査」及び「予防接種補助」の実施について

パターン①：妊娠を希望する女性



パターン②：妊婦

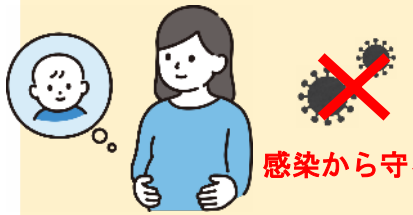



予防接種ができないため，「同居者」が感染させないようにする必要あり

パターン③：０歳児

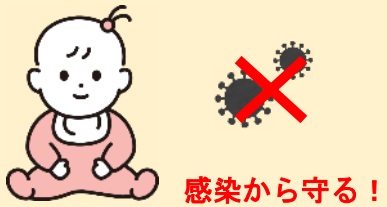



予防接種ができないため，「同居者」が感染させないようにする必要あり

採血（麻しん抗体検査・風しん抗体検査）

抗体（免疫）不十分

抗体あり

予防接種（一部補助あり）



※原則，麻しん風しん混合ワクチンを接種

予防接種の必要なし



令和８年度年末年始における
夜間休日救急診療所の
診療体制の拡充について

保健福祉部　保健所総務課

令和８年度年末年始における夜間休日救急診療所の診療体制の拡充について

～待ち時間を短縮し，急病時も安心して受診できる体制へ～

夜間休日救急診療所に多くの患者が受診する日曜・祝日や長期連休時の昼間においては，患者間の感染拡大防止を図る診療体制として，ドライブスルー方式により実施してきました。

感染症が流行し診療所が混雑する年末年始においても，患者の皆様がスムーズに受診することができるよう，ドライブスルー方式から，患者自身が歩いて移動する方式に見直します。

急病時も安心して円滑に受診することができるよう，より一層の待ち時間短縮に向け，受診される患者の皆様全員に，受診前のＷＥＢ問診の実施にご理解とご協力をお願いいたします。

診療の流れの全体イメージ図

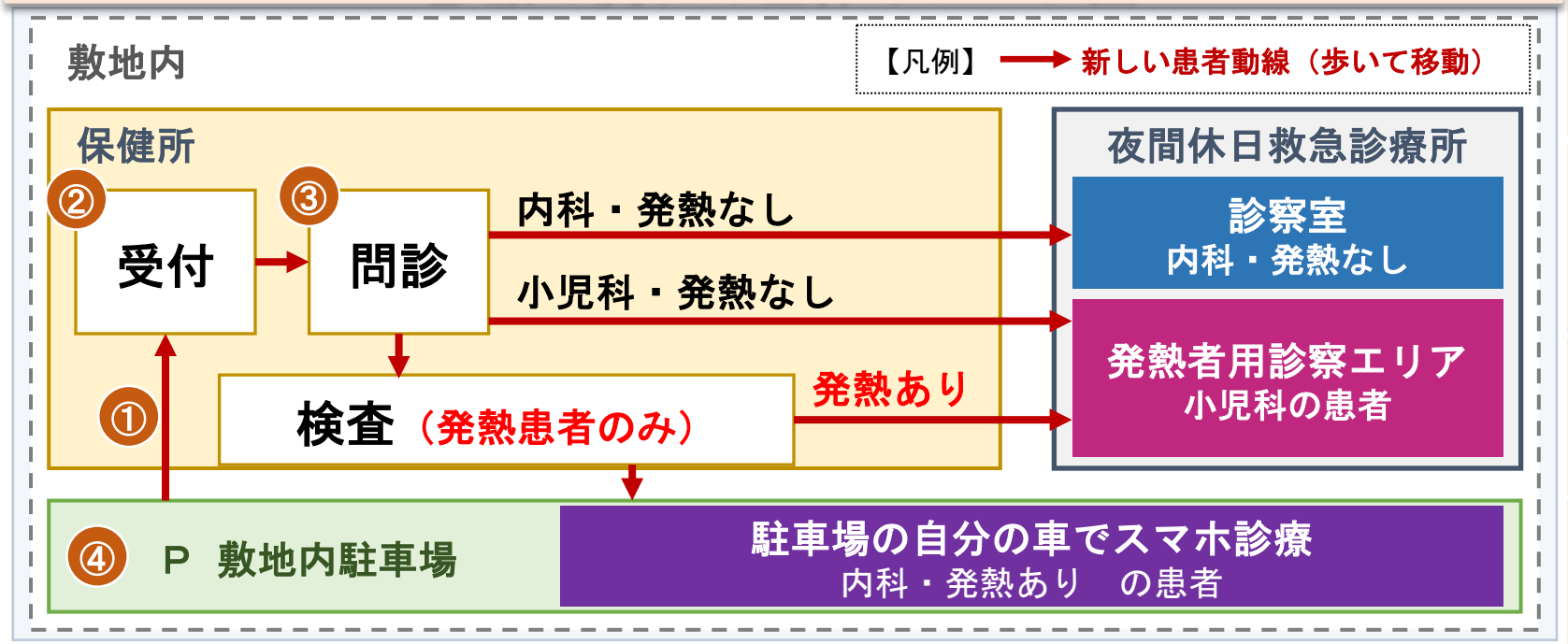

① **患者の動線が変わります**
ドライブスルーから，ご自身で歩く方式へ。
受付・問診・検査は隣接する保健所内で行います。

② **受診前に，すべての患者がＷＥＢ問診実施**
全ての患者の皆様にWEB問診のご協力をお願いいたします。これにより，受付がスムーズになります。

③ **問診体制を強化**
問診を行う看護師を２名から３名に増やします。

④ **駐車場を合計４１０台分確保**
敷地内約120台，西側約140台，栃木県河内庁舎の臨時駐車場約150台

～待ち時間の短縮と混雑緩和で，安心の診療体制へ～

（１）待ち時間の短縮に向けた新たな取組

当面，保健所施設内で受付，問診，検査を実施

① 患者自身が歩いて移動する診療方式への見直し（令和8年11月22日～先行実施）

患者動線を「車で移動」から「患者自身が移動」に変更
（繁忙期昼間におけるドライブスルー方式の終了）

敷地内渋滞による待ち時間
を20分～１時間 解消

⇒敷地内での渋滞により生じていた待ち時間の解消

⇒体調不良の患者が，自らの運転で並び移動する負担の軽減

※内科発熱患者へのスマホ診療は継続

受付可能患者数
1時間当たり12人→60人

②-1　すべての患者のＷＥＢ問診実施で，受付所要時間を短縮

⇒ＷＥＢ問診実施率１００％により，受付所要時間を
患者一人当たり１０分から２分に削減

②-2　受付時間等の３０分前倒し

⇒受付開始時間及び開門時間を３０分前倒し（受付開始時刻：８時３０分→８時）

③ 問診・トリアージ体制の強化（看護師２名→３名）

問診等可能患者数
1時間当たり20人→60人

（２）渋滞対策の強化

敷地内駐車場
約１９０台→約２６０台

④-1　夜間休日救急診療所　敷地内に約２６０台分の駐車場を確保

④-2　隣接する栃木県河内庁舎を臨時駐車場（約１５０台）として活用

（３）広報活動等

令和８年１２月１日（火）　広報うつのみや（12月号）による周知

上旬～　市公式ＬＩＮＥ，Ｘ，ＨＰによる周知

≪夜間休日救急診療所における広報活動≫
令和８年１２月上旬～　ＨＰによる周知
中旬～下旬　ラジオ放送，新聞折込

【参考】夜間や休日に具合が悪くなったり，けがをした時は



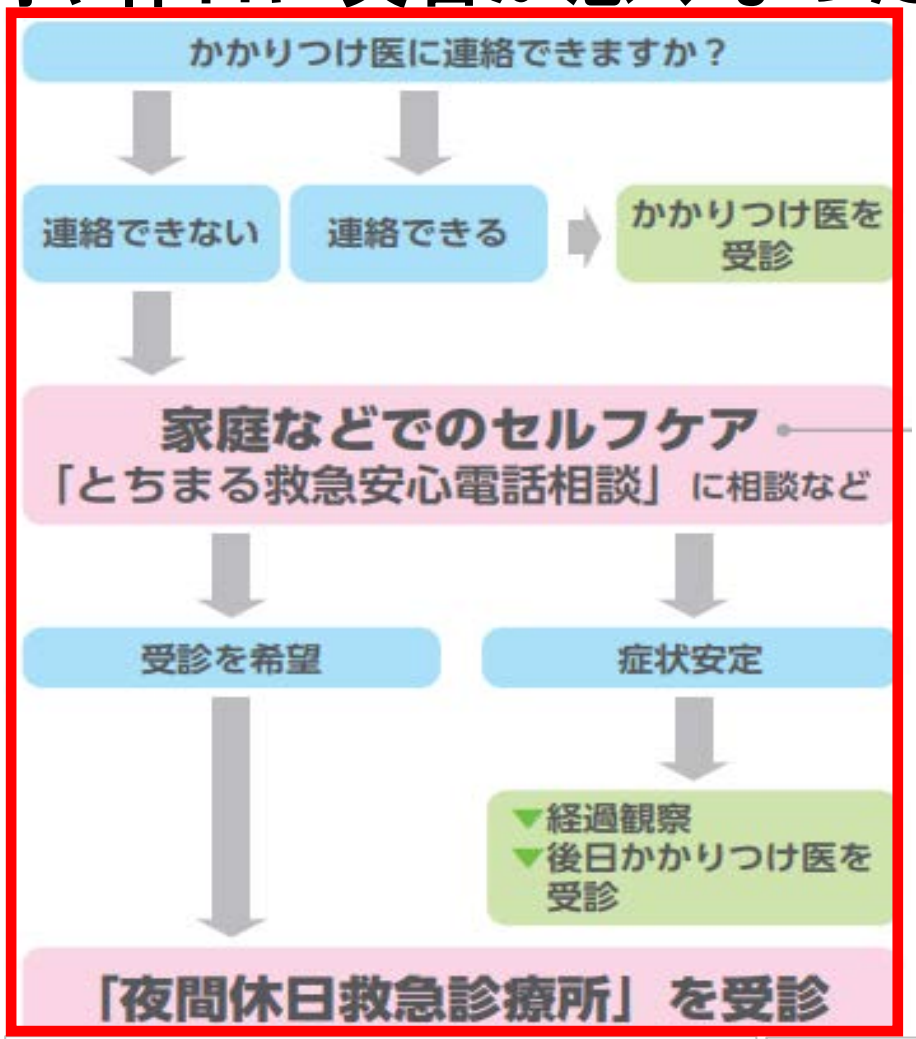

とちまる救急安心電話相談

急な病気やけがで心配なとき，家庭での対処方法などについて，経験豊富な看護師がアドバイスします。

■年末年始期間中は毎日24時間電話応対します

▼概ね15歳以上の人
＃7119または☎（623）3344

▼概ね15歳未満の人
＃8000または☎（623）3511

ワンポイントアドバイス

■38度以上の熱が出た

▼首の後ろや脇などを冷やしたり，衣服や布団の枚数を調節したりしましょう。

▼熱があると体の水分が失われます。水分を補給しながら，下痢の症状がなければ，栄養補給も十分に行いましょう。

■吐いた

▼吐いたもので窒息しないように，寝ているときは顔を横向きにしましょう。

▼少しの嘔吐であれば，少量の水分を補給し，嘔吐がひどい場合には，無理に水分補給せず，落ち着いてから水分を補給し様子を見ましょう。

▼落ち着いてきても，消化が悪い食べ物や飲み物の摂取は避けましょう。

【もしもの時の備え①】
救急受診の手引き　市HP

【もしもの時の備え②】
もしものときの「応急手当方法」　子ども家庭庁HP

「第２２回宇都宮市まちなみ景観賞」の決定について

都市整備部　景観みどり課

魅力的なまちなみや景観を創り出している建物などを表彰します！

市民の景観づくりに対する認識を深め，魅力あるまちづくりを進めるため，本市では，魅力的な景観を創り出している建築物などを隔年で表彰しており，この度，「第２２回宇都宮市まちなみ景観賞」として計１０件の建築物等を決定しました。

「まちなみ景観賞大賞」には，昭和レトロでモダンな温かい趣きのある外観が懐かしさを感じさせる「栃木県庁　昭和館」が受賞しました。

１　応募状況・選考経緯

- 応募総数１７１件
- 「宇都宮市まちなみ景観賞選考委員会」（建築，美術，サインなどの有識者８名）により選考

赤羽　薫（会長）	作新学院大学女子短期大学部名誉教授	佐藤　千秋	商工会議所
早野　由美恵	元東北芸術工科大学准教授	菅野　有美	宇都宮まちづくり推進機構
大嶽　陽徳（副会長）	宇都宮大学地域デザイン科学部助教	柴田　しのぶ	サインクリエーター協会
乗川　聡	帝京大学経済学部講師	板橋　由理	宇都宮市花と緑のまちづくり推進協議会

- 市民等の投票による「Ｍｙみや景観賞」は，最終選考の対象となった１６件の中から選定
（投票数　約２，０００件）

２　表彰式

令和９年２月１６日　表彰式（所有者，設計者，施工者等に対して市長表彰）

３　賞のＰＲについて

- 受賞作品集の作成，市ホームページやＳＮＳへの掲載，パネル展示（市役所本庁舎１階市民ホール）

「第２２回宇都宮市まちなみ景観賞」の決定について

宇都宮市 Utsunomiya City

【まちなみ景観賞大賞】

栃木県庁　昭和館［塙田一丁目］



選定の理由／
　昭和１３年に竣工し，６５年にわたり栃木県のシンボルとして親しまれてきた４代目栃木県庁舎の一部を，大規模な曳家により移築保存した上で，展示室等として活用している。
　その名の通り，昭和レトロでモダンな温かい趣きのある外観が，懐かしいひと時を感じさせてくれる。

【Ｍｙみや景観賞】

平出雷電神社のあじさい［平出町］



　市民等の皆さんからの投票により選出
（投票総数：1,971件）

【まちなみ景観賞】

大谷グランドセンター［大谷町］

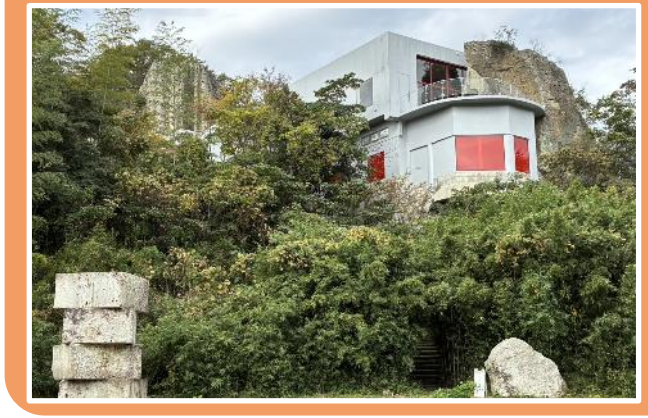

選定の理由／
　廃墟となっていた建物をリノベーションし，大谷の風景に新たな魅力を生み出している。

【まちなみ景観賞】

カフェ・ユンヌ［鐺山町］



選定の理由／
　手入れの行き届いた庭園に佇む，大谷石を用いた外観が，訪れた人々の憩いの場のシンボルとなっている。

「第２２回宇都宮市まちなみ景観賞」の決定について

宇都宮市 Utsunomiya City

【部門賞】

【大谷石部門】
旧帝国ホテル中央玄関前の壺
［田下町］



選定の理由／
地元団体の取組により造作され，大谷石の魅力を伝えている

【サイン部門】
餃子通りのモニュメントなど
［宮島町］



選定の理由／
通り全体でのＰＲ活動により，一度は訪れたい餃子の聖地となっている

【花みどり部門】
平出雷電神社のあじさい
［平出町］



選定の理由／
鳥居から続く参道に紫陽花が咲き誇り，風情が感じられる

【歴史文化部門】
そば蔵
［泉町］



選定の理由／
明治時代に建てられた蔵を活用しており，当時の面影を今に伝えている

【景観づくり部門】
長岡町のキバナコスモス
［長岡町］



選定の理由／
地元有志の活動により，一面に咲き誇る秋の風物詩となっている

【特別部門】
～生き物と農を再びつなぐ風景～
下ケ橋の白鳥飛来地
［下ケ橋町］



選定の理由／
「ふゆみずたんぼ」に飛来した鳥たちが冬の田園風景を彩り，その営みが土壌を豊かにし，春の芽吹きに繋がっている

スポーツ庁「スポーツを活用した地域活性化に係る先行モデル形成支援事業」への採択について

魅力創造部　スポーツ都市推進課

産学官連携によるスポーツを活用したまちづくり提案がモデル事業に採択！

本市では，「スポーツのまちうつのみや」の実現に向けて，産学官のスポーツ関連団体で構成する，宇都宮スポーツオープンイノベーションプラットフォーム「みやＳＯＩＰ（ソイップ）」を立ち上げ，スポーツを健康づくりやビジネス，地域の活性化などに活用する取組を進めております。
この度，スポーツ庁の「スポーツを活用した地域活性化に係る先行モデル形成支援事業」において，「みやＳＯＩＰ」の取組が高く評価され，本市が全国３都市のうちのひとつとして採択されました。

１　スポーツ庁「スポーツを活用した地域活性化に係る先行モデル形成支援事業」について

- スポーツ×地域政策を掛け合わせ，自治体と地域企業等が連携しながら，地域の課題解決とスポーツによる収益拡大を両立し，将来的には地域が主体となって持続的に事業を展開できる「スポーツを活用した自律的地域成長モデル」の形成を支援するもの
- プロスポーツチーム等の活動拠点があるなどの条件を満たす都道府県または中核市以上の自治体から事業提案を公募し，**本市を含む３自治体（宇都宮市，千葉市，佐賀県）が採択**
- 採択自治体は，スポーツ庁からの支援を受け，「スポーツによる経済活性化」，「スポーツによる交流人口増大」，「スポーツによる健康増進」の３つのテーマに沿った取組を実施

スポーツ庁「スポーツを活用した地域活性化に係る先行モデル形成支援事業」への採択について

宇都宮市 Utsunomiya City

２　提案事業の概要について

ライフステージに応じた豊かな生活を実現するため，ライトラインを軸とした「東部スポーツウェルネスライン」をフィールドに，**スポーツを活用した経済活性化や交流人口の拡大，健康増進などの取組を推進**するとともに，その実現に向けた**要件やプロセス，産官学連携の推進体制のモデル化（戦略策定）**により，**「スポーツを通じて地域が育つモデル都市」の形成**に取り組む。

取組テーマ	事業概要	連携パートナー（仮）	実施場所	実施時期
モデル都市の形成（戦略策定）	「東部スポーツウェルネスライン」における「スポーツを活用した地域成長モデル」の実現に向けた戦略の策定	みやSOIP参画団体		令和8年11月～
経済活性化	産学官のスポーツビジネス関係者が集うスポーツ共創シンポジウムの開催	市内プロスポーツチーム等	ライトキューブ宇都宮	令和9年2月頃
交流人口増大	ワールドスケートボードストリート2026宇都宮・アークタウンで開催される教室等での実態調査	㈱ムラサキスポーツ	アークタウン宇都宮	令和8年11月～
	アークタウン宇都宮におけるアーバンスポーツイベント等の開催			令和8年12月～
健康増進	宇都宮マラソン大会での出張足型測定による運動実態調査	㈱ゼビオ	清原中央公園	令和8年11月
	製造業従事者向けコンディショニングプログラムの実証	富士通㈱×㈱R-body	清原工業団地	令和8年12月～
	トップレベルのスポーツ現場のノウハウを取り入れたスポーツ教室等の高度化（骨格認識AI，トップアスリートへのコンディショニングプログラム等）		とちぎん・ブレックスアリーナ宇都宮	令和9年1月～

スポーツ庁「スポーツを活用した地域活性化に係る先行モデル形成支援事業」への採択について

宇都宮市 Utsunomiya City

３　提案事業の全体像（イメージ図）



スポーツを核としたまちづくり構想を構築・推進

戦略策定

中長期戦略や横断型KGI・KPI策定から庁内合意形成，R9年度総合計画・観光基本計画，産業ビジョン等への反映

推進体制の策定，部局横断会議の定例化

宇都宮市モデルの全国地域への展開に向けた抽象化・標準化

スポーツ庁「スポーツを活用した地域活性化に係る先行モデル形成支援事業」への採択について

宇都宮市 Utsunomiya City

＜参考＞宇都宮スポーツオープンイノベーションプラットフォーム「みやＳＯＩＰ」について

1.「みやＳＯＩＰ」の目指す姿

スポーツが有する多面的価値を最大限に高める取組みを推進し，市民のウェルビーイングの向上やシビックプライドの醸成を図り，「スポーツのまち うつのみや」の実現をしている状態

2.「みやＳＯＩＰ」の構成団体

スポーツ	・栃木SC ・宇都宮ブリッツェン ・宇都宮ブレックス ・スポーツ振興財団 ・スポーツ協会
産	・クロススポーツマーケティング㈱ ・観光コンベンション協会 ・宇都宮イノベーションコンソーシアム
学	・宇都宮大学 ・作新学院大学
官	・宇都宮市

3.「みやＳＯＩＰ」の機能

凡例：みやSOIPの提供サービス

①事業創出機能

みやSOIP参画企業・団体
- プロスポーツチーム
- 民間企業
- 各種団体（産業団体・観光団体等）
- 大学・研究機関

↓

ニーズ・シーズ・フィールド・実施主体のマッチング

↓

新規事業/実証の検討

↓

事業/実証推進サポート

↓

社会価値の創出 / 経済価値の創出

企業・団体間での連携促進

②交流促進・広報機能

セミナー・イベント・広報活動推進





「２０２６宇都宮シクロクロス」の開催概要について

魅力創造部　スポーツ都市推進課

国内トップレベルの選手が宇都宮に集結！
ＵＣＩ公認の「２０２６宇都宮シクロクロス」を開催します！

ＵＣＩ（国際自転車競技連合）が公認する国内最高峰の自転車オフロードレース「２０２６宇都宮シクロクロス」を１２月５日（土），６日（日）の日程で開催します。
国内トップレベルの選手によるハイレベルなレースに加え，より多くの参加者を受け入れられるよう難易度を下げたコース（部門）を新たに設定したほか，様々なイベントを展開することにより，「自転車のまち宇都宮」を推進し，交流人口の増加や地域の活性化を図ります。

１　開催概要

⑴　期日　１２月５日（土），６日（日）
⑵　主催　宇都宮サイクルスポーツ推進委員会
⑶　主管　ＪＣＦ（公益財団法人日本自転車競技連盟）
　　栃木県自転車競技連盟
⑷　会場　道の駅うつのみや
　　ろまんちっく村内特設コース



【参考】ＵＣＩ公認レースについて

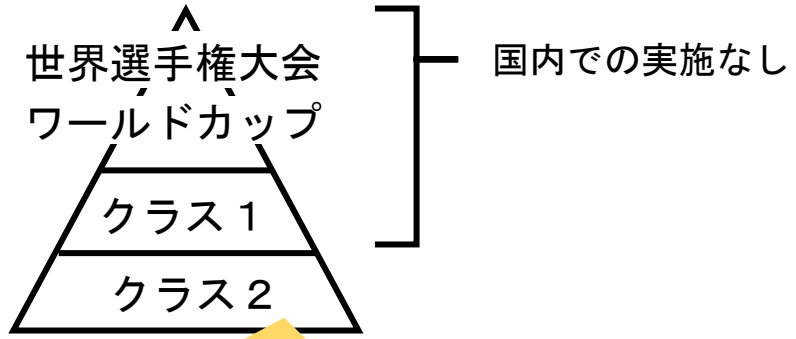

宇都宮シクロクロスが登録
※国内では他に「関西シクロクロス琵琶湖グランプリ」「松伏シクロクロス」が該当

２　今大会の主な取組

⑴　国内トップレベルの選手によるハイレベルなレースの実施

国内最高峰のシクロクロスレースとして，国内トップレベルの選手が多数出場するハイレベルなレースを実施する。

①　全日本選手権１週間前の開催時期を活かした国内トップレベルの選手の多数出場

②　ＪＣＦと連携した安全かつ円滑なレース運営

- 安全なコース設営と立哨員の適正配置

⑵　多くの方々がサイクルスポーツに親しめる取組の展開

①　「自転車のまち宇都宮」の更なる推進に向けて，多くの方々がサイクルスポーツに親しめる取組の展開

- 大会コースを活用した一般参加者対象の「エンデューロ」※の開催

※　決められた時間での周回数を競う耐久レース

- マウンテンバイク体験会（特設コースを設置し大会両日開催）

②　参加者の満足度を高める新たなコースの設定

- 難易度の高い傾斜地や山の中のコースを避けたミドルコースを設置





▲マウンテンバイク体験会

２　今大会の主な取組

⑶　多様な集客促進策の展開

多くの方々にシクロクロスを知ってもらい，会場でシクロクロスを間近で体感し，ファンになってもらえるよう多様な集客促進策を展開する。





① 市内のデジタルサイネージを活用した情報発信

② ＳＮＳ（Instagram・Facebook）を活用した情報発信

③ 地元食材を活かした「食」を楽しめるエリアや，シクロクロスの雰囲気に合ったアウトドアブースの設置

④ 親子で楽しめるイベントの実施や北西部地域内の他イベントとの連携

- 会場内に子どもたちが重機への乗車及びシミュレーター体験ができる特設コーナーを設置
- 新里ねぎまつり（会場：ろまんちっく村あおぞら館前）と大谷クリスマスマーケット（会場：大谷景観公園）における大会周知



▲アウトドアブース

「２０２６宇都宮シクロクロス」の開催概要について

【参考】大会コース

難易度の高い傾斜地や山の中のコースを避けたミドルコースを設定



「２０２６宇都宮シクロクロス」の開催概要について

【参考】大会日程（予定）

12月5日(土)	内容	定員
7:15～8:15	オフィシャルトレーニング	―
8:30～9:30	エンデューロ(耐久レース)	30チーム
9:50～10:20	女子マスターズ/ 女子エリート2＋3	各30名
10:50～11:20	男子U15，男子U17/ 男子マスターズ35-39, 男子マスターズ40-44/ 男子マスターズ45-49	各30名
11:35～12:35	オフィシャルトレーニング	―
12:50～13:20	男子マスターズ50-54/ 男子マスターズ55-59	各40名
13:50～14:20	男子マスターズ60-64, 男子マスターズ65-69, 男子マスターズ70＋	各20名
14:30～14:50	オフィシャルトレーニング	―
15:00～15:20	カテゴリーキッズ1/2/3	各20名

12月6日(日)	内容	定員
7:15～8:00	オフィシャルトレーニング	―
8:15～8:45	男子エリート3	40名
9:15～9:55	男子エリート2	60名
10:20～10:50	女子U17, 女子U15, 男子エリート4	30名 30名 80名
11:20～12:00	**【UCI】男子ジュニア**	30名
12:10～12:30	オフィシャルトレーニング	―
12:40～13:30	**【UCI】女子エリート**	80名
14:00～15:00	**【UCI】男子エリート**	80名

※表彰式は各競技終了後直ちに行う。

※**太字**：国際自転車競技連盟（UCI）公認レース（クラス２）